



*Estreva*  
*MB*  
*[assinatura]*

SECRETARIA REGIONAL DA EDUCAÇÃO E DOS ASSUNTOS CULTURAIS  
DIREÇÃO REGIONAL DA EDUCAÇÃO E ADMINISTRAÇÃO EDUCATIVA  
ESCOLA BÁSICA INTEGRADA DE PONTA GARÇA



RELATÓRIO DE GESTÃO 2022



CONTA DE GERÊNCIA  
DE 1 DE JANEIRO A 31 DE DEZEMBRO DE 2022



SECRETARIA REGIONAL DA EDUCAÇÃO E DOS ASSUNTOS CULTURAIS  
DIREÇÃO REGIONAL DA EDUCAÇÃO E ADMINISTRAÇÃO EDUCATIVA  
ESCOLA BÁSICA INTEGRADA DE PONTA GARÇA



SECRETARIA REGIONAL DA EDUCAÇÃO E DOS ASSUNTOS CULTURAIS  
DIREÇÃO REGIONAL DA EDUCAÇÃO E ADMINISTRAÇÃO EDUCATIVA  
ESCOLA BÁSICA INTEGRADA DE PONTA GARÇA

## 1. INTRODUÇÃO

A Unidade Orgânica, Escola Básica Integrada de Ponta Garça, foi criada pelo decreto Regulamentar Regional n.º 16/2010/A, de 12 de agosto, na sequência da reorganização do sistema educativo, operada pelo Decreto Legislativo Regional n.º 2/98/A, de 28 de janeiro, e integra a Educação Pré- -Escolar, 1.º, 2.º e 3.º Ciclos do Ensino Básico e os serviços Núcleo de Educação Especial e de Psicologia e Orientação.

A Escola Básica Integrada de Ponta Garça (EBI de Ponta Garça) é uma pessoal coletiva de direito público com o número 600084663, sita Rua Professor Eduíno Terra Vargas s/n, 9680-465, Ponta Garça, São Miguel - Açores, telefone: 296 539 500; telefax: 296 587 245, correio eletrónico [ceebi.pontagarca@edu.azores.gov.pt](mailto:ceebi.pontagarca@edu.azores.gov.pt)

O regime jurídico e financeiro da Unidade Orgânica é o da autonomia Administrativa e Financeira.

Esta Unidade Orgânica utiliza como sistema de contabilidade a plataforma Gerfip que permite a extração da informação económico-financeira com referência a meses completos.

As presentes contas e demonstrações financeiras e orçamentais reportam-se ao período de 01 de janeiro a 31 de dezembro de 2022 e foram elaboradas de acordo com as normas contabilística em vigor, nomeadamente o SNC-AP, aprovado pelo Decreto-Lei n.º 192/2015, de 11 de setembro.

Na análise às demonstrações financeiras e orçamentais, que adiante apresentamos, damos conta das informações relevantes para melhor compreensão das mesmas.

## 2. Descrição Sumária das atividades

A atividade desenvolvida pela Escola Básica Integrada de Ponta Garça no decorrer do ano continuou a concentrar-se, essencialmente, na educação Pré-Escolar, educação especial, 1.º, 2.º e 3.º Ciclos do Ensino Básico.



SECRETARIA REGIONAL DA EDUCAÇÃO E DOS ASSUNTOS CULTURAIS  
DIREÇÃO REGIONAL DA EDUCAÇÃO E ADMINISTRAÇÃO EDUCATIVA  
ESCOLA BÁSICA INTEGRADA DE PONTA GARÇA

Alves  
MB

Durante o ano de 2022, foram muitas as atividades desenvolvidas por esta Unidade Orgânica, através dos seus departamentos, atividades espelhadas no Plano Anual de Atividades este ano económico contempla os Planos de Atividades de dois anos letivos: 2021/2022 — 2.º Semestre e 2022/2023 – 1.º semestre.

Nos anos letivos 2021/2022 e 2022/2023, nesta Unidade Orgânica, para além do ensino regular, do Pré-Escolar ao 3.º Ciclo, funcionaram também Programas Específicos do Regime Educativo Especial destinados a crianças ou jovens cujas necessidades educativas especiais não permitem a sua inclusão em turmas do regime educativo comum, a saber: Programa Ocupacional; Programa Despiste e Orientação Profissional; Programa Socioeducativo; Formação Profissionalizante.

A EBI de Ponta Garça a 31/12/2022 tinha cerca de 337 alunos distribuídos conforme o apresentado nas seguintes tabelas:

**Pré-Escolar e 1.º Ciclo - Ensino Regular/Turmas com Projeto Curricular Adaptado**

Estabelecimento de Ensino	PRÉ	1.º Ano	2.º Ano	3.º Ano	4.º Ano	Ocupacional	DOV	TPCA 1A	TPCA 1B
EBI de Ponta Garça	50	30	35	14	28	5	5	5	9
<b>Total de alunos</b>	<b>181</b>								

**2.º Ciclo — Ensino Regular/Turmas com Projeto Curricular Adaptado**

Estabelecimento de Ensino	5.º Ano	6.º Ano	Pré-Profissionalização
EBI de Ponta Garça	37	21	5
<b>Total de alunos</b>	<b>63</b>		

**3.º Ciclo — Ensino Regular/Turmas com Projeto Curricular Adaptado**

Estabelecimento de Ensino	7.º Ano	8.º Ano	9.º Ano	FP
EBI de Ponta Garça	35	27	23	8
<b>Total de alunos</b>	<b>93</b>			



SECRETARIA REGIONAL DA EDUCAÇÃO E DOS ASSUNTOS CULTURAIS  
DIREÇÃO REGIONAL DA EDUCAÇÃO E ADMINISTRAÇÃO EDUCATIVA  
ESCOLA BÁSICA INTEGRADA DE PONTA GARÇA

Handwritten signature and initials: HB

### Estrutura organizativa

A estrutura da EBI de Ponta Garça, compreende a Assembleia, o Conselho Executivo, o Conselho Pedagógico, o Conselho Administrativo e os Serviços Administrativos e de apoio logístico.

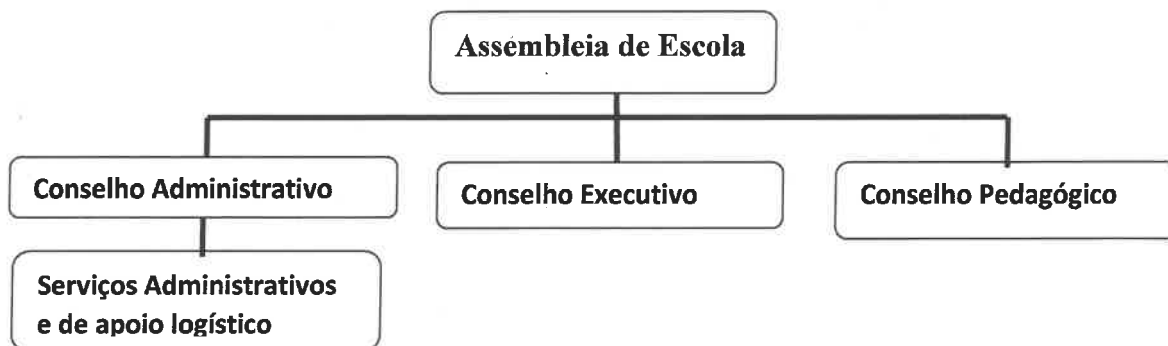

A EBI de Ponta Garça tem estabelecido os princípios e regras em matéria de ética e de comportamento profissional dos trabalhadores e colaboradores no exercício das suas funções, independentemente da sua função, posição hierárquica ou vínculo.

### RECURSOS HUMANOS

A EBI de Ponta Garça a 31 de dezembro de 2022 totalizava 93 elementos, para assegurar as diferentes atividades, detendo as valências, experiência e formação adequadas para o exercício das funções atribuídas.

#### Pessoal Docente

Nível de Ensino	Contrato por Tempo Indeterminado	Afetação	Contrato a Termo Resolutivo Certo
Educação Especial	4	4	
Pré-Escolar	5		1
1.º Ciclo	12	3	1
2.º Ciclo	9	6	
3.º Ciclo	5	10	3
<b>TOTAL</b>	<b>35</b>	<b>23</b>	<b>5</b>



SECRETARIA REGIONAL DA EDUCAÇÃO E DOS ASSUNTOS CULTURAIS  
DIREÇÃO REGIONAL DA EDUCAÇÃO E ADMINISTRAÇÃO EDUCATIVA  
ESCOLA BÁSICA INTEGRADA DE PONTA GARÇA

2  
MB  
J. S. S.

**Pessoal Não Docente**

Carreiras	N.º de Trabalhadores		
	Contrato por Tempo Indeterminado	Contrato Prestação de Serviços	CTTS
Técnico Superior	2		
Coordenador Técnico	1		
Assistente Técnicos	4		1
Assistentes Operacionais	21		
Técnico R.Inst. elétricas		1	
<b>TOTAL</b>	<b>28</b>	<b>1</b>	<b>1</b>

**3. DEMONSTRAÇÕES FINANCEIRAS**

As demonstrações financeiras foram preparadas de acordo com a NCP 1 – Estrutura e conteúdo das demonstrações financeiras que estabeleceu a base para a apresentação das demonstrações financeiras individuais e consolidadas, consubstanciando-se em componentes principais do relato financeiro de uma entidade pública ou grupo público, garantindo assim a sua comparabilidade, quer com as demonstrações financeiras de períodos anteriores, quer com as de outras entidades.

Consequentemente, os seus objetivos primordiais são o de proporcionar informação financeira, do desempenho financeiro e dos fluxos de caixa de uma entidade, permitindo assim que um conjunto vasto de utilizadores possa tomar decisões.

A moeda funcional da apresentação é o euro.

As componentes das demonstrações financeiras são:

DF1 – Balanço

DF2 - Demonstração dos resultados por natureza

DF3 – Demonstração das alterações no património líquido

DF4 – Demonstração de fluxos de caixa

DF5 – Anexos às demonstrações financeiras:

1 – Identificação da entidade, período de relato e referencial contabilístico

2 – Principais políticas contabilísticas, alterações nas estimativas contabilísticas e erros

3 – Ativos Fixos Tangíveis

4 – Ativos Intangíveis

(DF – Demonstrações Financeiras)



SECRETARIA REGIONAL DA EDUCAÇÃO E DOS ASSUNTOS CULTURAIS  
DIREÇÃO REGIONAL DA EDUCAÇÃO E ADMINISTRAÇÃO EDUCATIVA  
ESCOLA BÁSICA INTEGRADA DE PONTA GARÇA

Abreu  
MB  
[Handwritten signature]

**DF1 - Balanço**

RUBRICAS	2022	2021
<b>ATIVO</b>		
<b>Ativo não corrente</b>		
Ativos fixos tangíveis	145.528,38	140.967,67
Ativos intangíveis	3.506,35	4.777,04
<b>Ativo corrente</b>		
Inventários	4.661,16	2.887,09
Caixa e depósitos	22.559,10	46.323,83
<b>Total do ativo</b>	<b>176.254,99</b>	<b>194.955,63</b>
<b>PATRIMÓNIO LÍQUIDO</b>		
Resultados transitados	-1.020.174,76	-892.427,34
Outras variações no património líquido	753.971,00	735.721,73
Resultado líquido do período	-8777,47	-127.747,42
<b>Total Património Líquido</b>	<b>-274.981,23</b>	<b>-284.453,03</b>
<b>PASSIVO</b>		
<b>Passivo corrente</b>		
Fornecedores	52.948,86	29.351,79
Estado e outros entes públicos	16.455,19	39.019,94
Fornecedores de investimentos	162,90	25.883,62
Outras contas a pagar	381.669,27	385.153,31
<b>Total do Passivo</b>	<b>451.236,22</b>	<b>479.408,66</b>
<b>Total do Património Líquido e Passivo</b>	<b>176.254,99</b>	<b>194.955,63</b>

O ativo líquido da EBIPG, no valor de 176.254,99€. É constituído por caixa e depósitos no valor de 22.559,10€; por inventários no valor de 4.661,16€; por ativos intangíveis no valor de 3.506,35€ e por ativos fixos tangíveis no valor de 145.528,38€.

O passivo é composto por retenções a entregar ao Estado, correspondentes a encargos patronais do mês de dezembro, a serem entregues no mês de janeiro de 2023, no valor de 16.455,19€; outras contas a pagar no montante de 381.669,27€ (subsídio de férias e encargos sociais); Fornecedores de investimento no valor de 162,90€ e Fornecedores no valor de 52.948,86€, totalizando 451.236,22€.





SECRETARIA REGIONAL DA EDUCAÇÃO E DOS ASSUNTOS CULTURAIS  
DIREÇÃO REGIONAL DA EDUCAÇÃO E ADMINISTRAÇÃO EDUCATIVA  
ESCOLA BÁSICA INTEGRADA DE PONTA GARÇA

**DF2 – Demonstração dos resultados por natureza**

RENDIMENTOS E GASTOS	2022	2021
Impostos, contribuições e taxas	35,00	50,00
Vendas	44.603,06	31.963,47
Transferências e subsídios correntes obtidos	2.700.306,66	2.589.548,10
Custo mat. Vend., mat. Consum. e inv. transf.	-27.216,30	-21.977,28
Fornecimento e serviços externos	-285.251,95	-240.584,61
Gastos com pessoal	-2.604.825,39	-2.525.819,12
Transferências e subsídios concedidos	-71.760,97	-126.333,02
Outros rendimentos	303.896,29	224.162,20
Outros gastos	-15.379,39	-13.615,56
<b>Resultado antes depreciações e gastos de financiamento</b>	<b>44.407,01</b>	<b>82.605,82</b>
Gastos/reversões de depreciação e amortização	-53.184,48	-45.141,60
<b>Resultado Operacional(antes de gastos de Financiamento)</b>	<b>-8.777,47</b>	<b>-127.747,42</b>
<b>Resultado antes de impostos</b>	<b>-8.777,47</b>	<b>-127.747,42</b>
Imposto sobre o rendimento		
<b>Resultado Líquido do período</b>	<b>-8.777,47</b>	<b>-127.747,42</b>

Os rendimentos do período corresponderam a 3.048.841,01€ e são constituídos por: impostos, contribuições e taxas no valor de 35,00€; vendas no valor de 44.603,06€; transferências e subsídios correntes obtidos, no valor de 2.700.306,66€ (transferências do orçamento regional, por conta das dotações orçamentais atribuídas à EBIPG) e outros rendimentos no valor de 303.896,29€.

Os gastos do período corresponderam a 3.004.434,00€, com grande destaque para os gastos com pessoal, incluindo o acréscimo de custos deferidos, referente ao subsídio de férias e respetivos encargos sociais, fornecimento e serviços externos e custo matérias vendidas, matérias consumidas e inventário transferido.

Os gastos com pessoal aumentaram em relação a 2021, tendo em conta a afetação de novos recursos humanos à entidade.

As transferências e subsídios concedidos, no valor de 71.760,97€ referem-se às compensações pecuniárias e prestações sociais do programa CTTS ao serviço na EBIPG e AED.

Os fornecimentos e serviços externos totalizaram 285.251,95€, correspondem sobretudo a despesas com trabalhos especializados, material de escritório, limpeza e higiene, encargos das instalações, conservação de bens, comunicações, deslocações, estadas e transportes, publicidade e outros serviços.

As depreciações do período ascenderam a 53.184,48€, que reflete um ligeiro aumento face 2021, em virtude do aumento na aquisição de ativos fixos tangíveis.



SECRETARIA REGIONAL DA EDUCAÇÃO E DOS ASSUNTOS CULTURAIS  
DIREÇÃO REGIONAL DA EDUCAÇÃO E ADMINISTRAÇÃO EDUCATIVA  
ESCOLA BÁSICA INTEGRADA DE PONTA GARÇA

Albreu  
AB  
7

O resultado líquido do exercício de 2022, no valor de -8.777,47€ e que corresponde à diferença entre o total dos rendimentos e o total dos gastos, deduzido ainda das depreciações, será incorporado em resultados transitados no ano de 2023.

Rendimentos	3.048.841,01€
Gastos	-3.004.434,00€
Depreciações	-53.184,48€
<b>Resultado Líquido do Período</b>	<b>-8.777,47€</b>

**DF3 – Demonstração das alterações do património líquido**

O Património Líquido atribuído aos detentores do Património Líquido da entidade que controla apresenta em 2022, um valor de -274.981,23€, composto por resultados transitados, outras variações no património líquido e pelo resultado líquido no período apurado no valor de -8.777,47€:

RUBRICAS	2022	2021
<b>PATRIMÓNIO LÍQUIDO</b>		
Capital/Património		
Ações (quotas) próprias		
Outros instrumentos de capital próprio		
Prémios de emissão		
Reservas		
Resultados transitados	-1.020.174,76	-892.427,34
Ajustamentos em ativos financeiros		
Excedentes de revalorização		
Outras variações no património líquido	753.971,00	735.721,73
Resultado líquido do período	-8.777,47	-127.747,42
<b>Total do património líquido</b>	<b>-274.981,23</b>	<b>-284.453,03</b>

O resultado da conta de Resultados transitados de 1.020.174,76€ provem do diferencial entre os resultados transitados em período anterior de -892.427,34€ com o resultado líquido negativo no período anterior de -127.747,42€.





SECRETARIA REGIONAL DA EDUCAÇÃO E DOS ASSUNTOS CULTURAIS  
DIREÇÃO REGIONAL DA EDUCAÇÃO E ADMINISTRAÇÃO EDUCATIVA  
ESCOLA BÁSICA INTEGRADA DE PONTA GARÇA

Alceu  
RB  
2021

#### DF4 – Demonstração de fluxos de caixa

Relativamente à demonstração de fluxos de caixa, verifica-se que o SGS de 22.559,10€ resulta dos fluxos de caixa das atividades operacionais correspondem a -250.136,00 mais os fluxos de caixa de investimento no valor de 226.371,27€ e do saldo da gerência anterior (SGA) no valor de 46.323.83€.

RUBRICAS	2022	2021
<b>Fluxos de caixa das atividades operacionais</b>		
Recebimentos de clientes	44.643,06	31.998,47
Recebimentos de transferências e subsídios correntes	2.700.306,66	2.589.548,10
Recebimentos de utentes	35,00	50,00
Pagamentos a fornecedores	-296.092,30	-240.616,09
Pagamentos ao pessoal	-2.604.710,58	2.503.807,14
Pagamentos de transferências e subsídios	-73.089,95	-127.748,27
Caixa gerada pelas operações	-228.908,11	-250.574,93
Outros rendimentos/pagamentos	-21.227,89	24.059,05
Fluxos de caixa das atividades operacionais (a)	-250.136,00	226.515,88
<b>Fluxos de caixa das atividades de investimento</b>		
<b>Pagamentos respeitantes a:</b>		
Ativos fixos tangíveis	-70.302,52	-3.770,36
Ativos intangíveis	-4.483,35	0,00
<b>Recebimentos proveniente de:</b>		
Subsídios ao investimento	301.157,14	222.763,03
Fluxos de caixa das atividades de investimento (b)	226.371,27	218.992,67
<b>Fluxos de caixa das atividades de financiamento</b>		
Fluxos de caixa das atividades de financiamento (c)	0,00	0,00
<b>Variação de caixa e seus equivalentes (a+b+c)</b>	-23.764,73	-7.523,21
<b>Caixa e seus equivalentes de cx no início do per.</b>	46.323,83	53.847,04
<b>Caixa e seus equivalentes de caixa no fim do per.</b>	22.559,10	46.323,83
<b>CONCILIAÇÃO ENTRE CX E SEUS EQUIV E SALDO GERÊNCIA</b>		
<b>Caixa e seus equivalentes de cx. No início do per.</b>	46.323,83	53.847,04
-Equivalentes a caixa no início do período	0,00	0,00
+Parte do SG que não constitui equiv. De caixa	0,00	0,00
-Variações cambiais de caixa no início do período	0,00	0,00
= Saldo da gerência anterior (SGA)	46.323,83	53.847,04
SGA De execução orçamental	6.209,58	38.050,27
SGA de operações de tesouraria	40.114,25	15.796,77
<b>Caixa e seus equivalentes de cx. No fim do per.</b>	22.559,10	46.323,83
-Equivalentes a caixa no fim do período	0,00	0,00
+ Parte do SG que não constitui equiv. De caixa	0,00	0,00
-Variações cambiais de caixa no fim do período	0,00	0,00
= saldo da gerência seguinte (SGS)	22.559,10	46.323,83
SGS De execução orçamental	5.905,21	6.209,58
SGS De operações de tesouraria	16.653,89	40.114,25



SECRETARIA REGIONAL DA EDUCAÇÃO E DOS ASSUNTOS CULTURAIS  
DIREÇÃO REGIONAL DA EDUCAÇÃO E ADMINISTRAÇÃO EDUCATIVA  
ESCOLA BÁSICA INTEGRADA DE PONTA GARÇA

Handwritten signature and initials (RB) in the top right corner.

**DF5 – Anexos às demonstrações financeiras**

**1– Identificação da entidade, período de relato e referencial contabilístico**

**1.1 – Identificação da entidade, período de relato**

**Identificação da entidade**

Escola Básica Integrada de Ponta Garça

Rua Professor Eduíno Terra Vargas s/n, 9680 – 465 Ponta Garça

Endereço de correio eletrónico: [ceebi.pontagarca@edu.azores.gov.pt](mailto:ceebi.pontagarca@edu.azores.gov.pt)

Telefone: 296 539 500

Número de identificação fiscal: 600 084 663

CAE: 85201 – Ensino Básico 1.º Ciclo

Empresa A548 – Escola Básica Integrada de Ponta Garça

Código da Classificação Orgânica

Designação Orgânica: 04.02.59

Tutela: Secretaria Regional da Educação e dos Assuntos Culturais

Responsável máximo do serviço: Presidente do Conselho Executivo

Regime de autonomia administrativa e financeira.

**Período de relato**

Estas demonstrações financeiras dizem respeito ao período de 01 de janeiro até 31 de dezembro de 2022.

**1.2 – Referencial contabilístico e demonstrações financeiras**

As demonstrações financeiras foram preparadas de acordo com o Sistema de Normalização Contabilística para as Administrações Públicas (SNC-AP), aprovado pelo Decreto-Lei nº 192/2015, de 11 de setembro, sendo o subsistema aplicável o SNC-AP Pequenas Entidades.

Não existiram no decorrer do exercício, quaisquer casos excecionais que implicassem diretamente a derrogação de qualquer disposição prevista pelo SNC-AP que tenham produzido efeitos materiais relevantes e que pudessem pôr em causa a imagem verdadeira e apropriada das demonstrações financeiras.

A Contabilidade Patrimonial, de acordo com a Portaria n.º 794/2000, de 20 de setembro, nesta Escola foi implementada no exercício económico de 2011. Não existe um manual de procedimentos contabilísticos organizado, no entanto foi definido um conjunto de procedimentos, critérios e regras que garante a execução da contabilidade de forma rigorosa, criteriosa e isenta de erros materiais.



SECRETARIA REGIONAL DA EDUCAÇÃO E DOS ASSUNTOS CULTURAIS  
DIREÇÃO REGIONAL DA EDUCAÇÃO E ADMINISTRAÇÃO EDUCATIVA  
ESCOLA BÁSICA INTEGRADA DE PONTA GARÇA

Alzira  
NB  
[Handwritten signature]

Não dispondo esta escola de Conselho Fiscal ou outro órgão que exerça funções específicas de fiscalização, essa tarefa é exercida pelo Conselho Administrativo que, periodicamente, procede à verificação dos fundos em cofre e em depósito e fiscaliza os registos da contabilidade e tesouraria.

Os documentos de suporte ao registo das operações contabilísticas estão arquivados da seguinte forma:

- **Alterações Orçamentais** – Encontram-se arquivadas em dossier próprio, de forma sequencial por data de lançamento. Ao longo do exercício económico são efetuadas várias transferências, a fim de dotar as rubricas do orçamento com as verbas necessárias ao normal processamento das despesas.
- **Despesas** – por pedido de autorização de pagamento e por data de elaboração do mesmo. Na realização de qualquer despesa é gerado no sistema um documento associado a um número de processo de despesa, a um número de informação de cabimento, de autorização da despesa, de compromisso, nota de encomenda (quando aplicável), de fatura e de pedido de autorização de pagamento. Todos estes documentos são confirmados e rubricados por quem de direito e posteriormente conservados num dossier próprio, seguindo uma ordem sequencial.
- **Pagamentos** – Os documentos comprovativos dos pagamentos, pedidos de autorização de pagamentos autorizados, estão arquivados cronologicamente e anexados ao processo de despesa.

O sistema informático utilizado para a execução da contabilidade é suportado em GERFIP e assenta em mecanismos automáticos de geração de movimentos contabilísticos. Trata-se de um sistema de gestão financeira e contabilística em que os movimentos contabilísticos e patrimoniais são gerados à medida que as tarefas e as operações inerentes à execução orçamental são executadas.

Este automatismo é conseguido graças a um sistema de equivalências e ligações entre a classificação económica das despesas e das receitas públicas e o código de contas previsto no SNC-AP.

Não existe descentralização contabilística, uma vez que todos os processos de despesa se encontram nos serviços administrativos desta unidade orgânica, estando toda a informação contabilística devidamente organizada e disponível, sendo introduzida diariamente no sistema informático de apoio à contabilidade.

As reconciliações bancárias são efetuadas mensalmente e, sempre que são detetadas algumas divergências, as mesmas são averiguadas e prontamente regularizadas.

## 2 – Principais Políticas Contabilísticas, alterações nas estimativas contabilísticas e erros

### 2.1 – Bases de mensuração usadas na preparação das demonstrações financeiras

As demonstrações financeiras foram apresentadas de acordo com a NCP 1 - Estrutura e conteúdo das demonstrações financeiras e são apresentadas em euros.



SECRETARIA REGIONAL DA EDUCAÇÃO E DOS ASSUNTOS CULTURAIS  
DIREÇÃO REGIONAL DA EDUCAÇÃO E ADMINISTRAÇÃO EDUCATIVA  
ESCOLA BÁSICA INTEGRADA DE PONTA GARÇA

Apresentam de forma apropriada a posição financeira, o desempenho financeiro e os fluxos de caixa da entidade.

A informação comparativa foi divulgada com respeito ao período anterior para todas as quantias relatadas nas demonstrações financeiras.

As demonstrações financeiras estão consistentes de um período para o outro, quer a nível da apresentação, quer dos movimentos contabilísticos que lhes dão origem.

A relevância da informação é afetada pela sua natureza e materialidade.

A base de mensuração usada na preparação das demonstrações financeiras foi a do valor corrente de mercado.

As bases de mensuração podem usar valores de entrada ou valores de saída. Para os ativos, os valores de entrada refletem essencialmente o custo da aquisição. Para os passivos, os valores de entrada refletem geralmente o valor da transação pela qual a obrigação foi contraída; ou a quantia que a entidade pública está disposta a aceitar para assumir um passivo. Os valores de saída referem-se à quantia necessária para o cumprimento de uma obrigação, ou à quantia necessária para que a entidade pública se liberte da obrigação.

### 3 – Ativos Fixos Tangíveis

#### 3.1 – Ativos Fixos tangíveis reconhecidos nas demonstrações financeiras

Os ativos fixos tangíveis adquiridos após 1 de janeiro de 2021 são registados ao custo de aquisição líquido das respetivas depreciações.

As depreciações dos ativos fixos tangíveis foram calculadas, após a data em que os bens se encontram disponíveis para utilização, pelo método da linha reta, em conformidade com o período de vida útil máximo dado constantes no Classificador Complementar 2 do Plano de Contas Multidimensional – cadastro e vidas úteis dos ativos fixos tangíveis, intangíveis e propriedades de investimento, publicado em anexo ao Decreto-Lei n.º 192/2015, de 11 de setembro.

Os ativos fixos tangíveis da EBIPG são constituídos por equipamento básico, administrativo e outros, onde o equipamento básico representa 70% do total dos ativos fixos tangíveis.

Unidade : Euros

Rubrica	Quantia Escriturada Inicial	Adições	Depreciações No Período	Diminuições	Quantia Escriturada Final
Equipamento Básico	99.320,83	68.243,85	-41.090,01	-13896,91	112.577,76
Equipamento Administrativo	37.995,33	1.464,24	-9.831,33	0,00	29.628,24
Outros	3.651,51	663,32	-992,45	0,00	3.322,38
<b>TOTAL</b>	<b>140.967,67</b>	<b>70.371,41</b>	<b>-51.913,79</b>	<b>-13.896,91</b>	<b>145.528,38</b>



SECRETARIA REGIONAL DA EDUCAÇÃO E DOS ASSUNTOS CULTURAIS  
DIREÇÃO REGIONAL DA EDUCAÇÃO E ADMINISTRAÇÃO EDUCATIVA  
ESCOLA BÁSICA INTEGRADA DE PONTA GARÇA

Ao longo do ano de 2022 foram adquiridos novos ativos fixos tangíveis, no valor de 70.371,41€, tendo o maior peso recaído sobre o Equipamento básico com uma percentagem de 97% do total adquirido, justificado pela aquisição de quiosques escolares e manuais digitais para os alunos dos 5.º e 8.º anos.

#### 4 – Ativos intangíveis

##### 4.1 – Ativos Intangíveis reconhecidos nas demonstrações financeiras

Foi aplicado o classificador complementar 2 do Plano de Contas Multidisciplinar, publicado no anexo ao Decreto-Lei n.º 162/2015, de 11 de setembro.

As fichas de cadastro estão atualizadas à data do relato, onde consta para cada elemento entre outra informação a vida útil ou taxa de amortização, assim como a respetiva quantia escriturada líquida. O método de amortização utilizado é o das quotas constantes.

Durante o ano de 2022 ocorreram as seguintes variações relativamente aos ativos intangíveis.

Rubrica	Quantia Escriturada Inicial	Adições	Amortizações do Período	Diminuições	Quantia Escriturada Final
Programas de computador e sistemas de informação	4.777,04	0,00	-1.270,69	0,00	3.506,35
<b>TOTAL</b>	<b>4.777,04</b>	<b>0,00</b>	<b>-1.270,69</b>	<b>0,00</b>	<b>3.506,35</b>

#### 4. DEMONSTRAÇÕES ORÇAMENTAIS

As demonstrações orçamentais traduzem-se numa representação estrutura da execução e desempenho orçamental de uma entidade. Consequentemente, os objetivos das demonstrações orçamentais de finalidades gerais são o de divulgar informação sobre o cumprimento de obrigações legais ou outras regras impostas externamente.

Proporcionam informação da entidade relativa ao orçamento inicial, às dotações de despesa e previsões de receitas, às alterações orçamentais, cabimentos, compromissos, obrigações e receitas líquidas, despesas pagas e receitas cobradas, graus de execução orçamental e desempenho orçamental.

As demonstrações orçamentais foram elaboradas de acordo com a NCP 26 – Contabilidade e relato orçamental do SNC-AP.





SECRETARIA REGIONAL DA EDUCAÇÃO E DOS ASSUNTOS CULTURAIS  
DIREÇÃO REGIONAL DA EDUCAÇÃO E ADMINISTRAÇÃO EDUCATIVA  
ESCOLA BÁSICA INTEGRADA DE PONTA GARÇA

Altere  
MB  
L  
9

### **Anexo às Demonstrações Orçamentais**

As demonstrações orçamentais e respetivos anexos são compostas na sua estrutura pelos seguintes elementos: (DOR – Demonstrações orçamentais de relato)

- DOR 1 – Demonstração de desempenho orçamental
- DOR 2 – Demonstração da execução orçamental da receita
- DOR 3 - Demonstração da execução orçamental da despesa
- DOR 4 - Demonstração da execução do plano plurianual de investimentos
- DOR 5 - Anexos às demonstrações orçamentais:
  - DOR 5.1 – Alterações orçamentais da receita
  - DOR 5.2 - Alterações orçamentais da despesa
  - DOR 5.3 – Alterações ao plano plurianual de investimentos
  - DOR 5.4 – Operações de tesouraria
  - DOR 5.5 – Contratação Administrativa
    - DOR 5.5.1 – Situação dos contratos
    - DOR 5.5.2 – Adjudicações por tipo de procedimento
- DOR 6 – Transferências e subsídios
  - DOR 6.1 – Transferências e subsídios – despesa
  - DOR 6.2 - Transferências e subsídios – receita
- DOR 7 – Outras divulgações
  - DOR 7.1 – Encargos contratuais
  - DOR 7.2 – Dívidas por antiguidade de saldos





SECRETARIA REGIONAL DA EDUCAÇÃO E DOS ASSUNTOS CULTURAIS  
DIREÇÃO REGIONAL DA EDUCAÇÃO E ADMINISTRAÇÃO EDUCATIVA  
ESCOLA BÁSICA INTEGRADA DE PONTA GARÇA

Abreu  
MB  
J  
A

### **DOR 1 - Demonstração de desempenho orçamental**

A Demonstração de desempenho orçamental apresenta as importâncias relativas a todos os recebimentos e pagamentos que ocorreram no período contabilístico, quer se reportem à execução orçamental, quer a operações de tesouraria.

Nesta demonstração também se evidenciam os correspondentes saldos (da gerência anterior e para a gerência seguinte, o saldo global, saldo de capital e saldo primário). Apresenta ainda informação organizada pela forma de financiamento e por classificação económica de execução orçamental.

Os pagamentos, recebimentos, assim como os saldos devem estar discriminados de acordo com as diferentes formas de financiamento.

O saldo para a conta de gerência seguinte é de 22.559,10€.

Em 2022, o orçamento aprovado para a EBIPG ascendeu a 3.055.050,59€, dos quais 2.974.359,51€ visavam o pagamento de despesas correntes (pessoal e funcionamento) e 74.785,87€, visavam o pagamento de despesas de capital (correntes e de capital).

### **DOR 2 – Demonstração da execução orçamental da receita**

A demonstração de execução orçamental da receita explícita as fases e eventos dessa execução, em coluna, organizada pelas diversas classificações económicas detalhadas.

A EBIPG tem duas fontes de financiamento, o orçamento da Região Autónoma dos Açores e Receita Própria.

As transferências do orçamento previstas ascenderam, em 2022, a **3.055.050,59€**, em que: 2.699.002,25€ ORAA corresponde a receita correntes FF 310; 44.762,99€ RP corresponde a receita corrente FF 500; 1.304,41€ SFA – Participação comunitárias em projetos cofinanciados FF 310. Transferências de capital no valor de **309.980,94€** em que 301.157,14€ transferências de capital Administração Regional e ORAA FF 310; Reposições não abatidas nos pagamentos 2.614,22€ FF 310 e na posse do serviço 6.209,58€ FF 310.

Em termos de grau de execução orçamental da receita, constata-se que as receitas correntes FF 310 corresponde a 98,55%, receitas próprias FF 500, corresponde a 44,76%, SFA – Participação comunitária em projetos cofinanciados FF 310 corresponde a 65,22% e receita de capital FF 310 corresponde a 99%.



SECRETARIA REGIONAL DA EDUCAÇÃO E DOS ASSUNTOS CULTURAIS  
DIREÇÃO REGIONAL DA EDUCAÇÃO E ADMINISTRAÇÃO EDUCATIVA  
ESCOLA BÁSICA INTEGRADA DE PONTA GARÇA

Alves  
RB  
J  
C

**A Direção Regional da Administração Educativa**, em 2022, transferiu para o Fundo Escolar da Escola Básica Integrada de Ponta Garça 2.987.411,62€, assim distribuído:

- 2.601.930,49€ para Vencimentos;
- 97.071,76€ para funcionamento;
- 130.473,19€ para a Ação Social Escolar;
- 1.143,38€ para produtos para alunos portadores de deficiência;
- 3.973,23 para pequenas obras;
- 3.732,00€ para aquisição de equipamentos;
- 35.053,77€ para quiosques escolares;
- 72.375,15€ para os Programas Ocupacionais;
- 41.658,65€ para escolas digitais.

**A Direção Regional do Desporto**, em 2022, transferiu para o Fundo Escolar da Escola Básica Integrada de Ponta Garça 11.497,77€, para gestão e funcionamento do Pavilhão Desportivo.

**A Direção Regional da Ciência e Tecnologia**, em 2022, transferiu para o Fundo Escolar da Escola Básica Integrada de Ponta Garça 1.250,00€, para apoio e manutenção do Clube Robótica.

**O IFAP-Instituto de financiamento da Agricultura e Pescas, I.P.**, em 2022, transferiu para o Fundo Escolar da Escola Básica Integrada de Ponta Garça 1.304,41€, para apoio ao suplemento alimentar dos alunos do Pré-Escolar (leite) alunos do 1.º Ciclo (leite e fruta).

### **DOR 3 – Demonstração da execução orçamental da despesa**

No decurso da execução orçamental, o orçamento corrigido foi de 3.175.761,00€ tendo sido executados 3.049.145,38€ (despesa efetiva) valor que nos remete para uma taxa de execução orçamental na ordem dos 96.01%.

Na demonstração de desempenho orçamental, as despesas correntes totalizaram 2.974.359,51€, correspondendo a várias rubricas de despesa das duas fontes de financiamento (FF310 e FF500) e as despesas de capital totalizaram 74.785,87€ correspondendo à rubrica D7 aquisição de bens de capital.

De acordo com a demonstração de execução orçamental da despesa, verifica-se que nas despesas correntes foram despendidos 2.604.710,58€ em despesas com pessoal (Rubrica D1), 296.092,30€ em despesas com aquisição de bens e serviços (Rubrica D2), 73.089,95€ em outras despesas correntes (Rubrica D4), 466,68€, em despesas outras despesas (Rubrica D6) e 74.785,87€ em despesas de capital (Rubrica D7).



SECRETARIA REGIONAL DA EDUCAÇÃO E DOS ASSUNTOS CULTURAIS  
DIREÇÃO REGIONAL DA EDUCAÇÃO E ADMINISTRAÇÃO EDUCATIVA  
ESCOLA BÁSICA INTEGRADA DE PONTA GARÇA

Handwritten signature and initials MB.

Por determinação legal (DLR n.º 38/2021/A, de 23 de dezembro, que aprovou o orçamento da RAA para 2022), procedeu-se à cativação de 6% da dotação total das verbas orçamentadas em “Aquisição de bens e serviços”, no orçamento de funcionamento, o que correspondeu a um valor de 12.429,00€, distribuído da seguinte forma:

Rúbrica	Descrição	Cativo
D.02.01.02.00.00	Combustíveis e lubrificantes	1.000,00€
D.02.01.04.00.00	Limpeza e higiene	1.089,00€
D.02.01.05.W0.01	Refeitórios escolares	3.720,00€
D.02.01.05.W0.02	Bufetes Escolares	2.500,00€
D.02.01.06.W0.02	Bufetes escolares	2.120,00€
D.02.02.01.00.00	Encargos das instalações	2.000,00€
<b>TOTAL</b>		<b>12.429,00€</b>

#### DOR 4 – Demonstração da execução do plano plurianual de investimentos

Suspensa a sua aplicação de acordo com o Artigo 5.º da Lei n.º 41/2020, de 18 de agosto.

#### DOR 5.1 – Alterações orçamentais da receita

No que respeita às alterações orçamentais da receita, foram efetuados vários reforços/anulações orçamentais no valor de 630.755,00€ para fazer face a despesas correntes e de capital.

#### DOR 5.2 – Alterações orçamentais despesa

Ao longo do ano de 2022 e de acordo com a Demonstração das alterações orçamentais da despesa, foram efetuadas várias transferências de verbas entre as rubricas de despesa, modificando a dotação inicial de algumas delas.

As inscrições/reforços de verbas atingiram o montante de 905.806,00€ e as diminuições/anulações o montante de 275.051,00€ ambas com maior incidência na rubrica D1 – Despesas de pessoal.

#### DOR 5.3 – Alterações do Plano plurianual

Suspensa a sua aplicação de acordo com o Artigo 5.º da Lei n.º 41/2020, de 18 de agosto.



SECRETARIA REGIONAL DA EDUCAÇÃO E DOS ASSUNTOS CULTURAIS  
DIREÇÃO REGIONAL DA EDUCAÇÃO E ADMINISTRAÇÃO EDUCATIVA  
ESCOLA BÁSICA INTEGRADA DE PONTA GARÇA

Almeida  
RB  
[Handwritten signature]

#### **DOR 5.4 – Operações de tesouraria**

Este anexo permite explicitar todas as operações que geram influxos e exfluxos de caixa, mas não representam operações de execução orçamental, correspondendo às operações que não são consideradas receita ou despesa orçamental, mas que têm expressão na tesouraria e na contabilidade da entidade.

No período de 2022, os recebimentos totalizaram 550.480,29€, na rubrica 0719 – Outras receitas de operações de tesouraria e os pagamentos 573.940,65€ na rubrica 0729 – Outras despesas de operações de tesouraria, o que tendo em conta o saldo inicial de 40.114,25€, corresponde a um saldo final de 16.653,89€.

#### **DOR 5.5.1 – Contratação Administrativa – Situação dos contratos**

Relativamente aos contratos celebrados no exercício ou em exercícios anteriores e que foram objeto de execução financeira no período, há a observar os seguintes, onde se verifica que o valor contratual é igual ao preço contratual tendo em conta o primeiro pagamento ocorrido nos anos de 2019 e 2022. Todos os pagamentos correspondem a trabalhos normais.

- Compromisso IA52200118 – Contrato com a empresa Gertal-Companhia Geral de restaurantes e Alimentação, S.A. (Fornecimento de Refeições ano 2019 a 2022);
- Compromisso IA52200098 – Contrato com a empresa Varela & C.<sup>a</sup> Lda. (Transportes Escolares carreira aluguer ano 2021 e 2022);
- Compromissos IA52200097 - Contrato com a empresa Varela & C.<sup>a</sup> Lda. (Transportes Escolares em regime de carreira aluguer ano 2021 e 2022);
- Compromisso IA52200100 - Contrato com a Casa do Povo de Ponta Garça (Transportes Escolares em regime de carreira aluguer ano 2021 e 2022);
- Compromisso IA52200102 - Contrato com a Casa do Povo de Ponta Garça (Transportes Escolares em regime de carreira aluguer ano 2021 e 2022);
- Compromisso IA52200101 – Contrato com a Casa do Povo de Ponta Garça (Transportes Escolares em regime de carreira aluguer ano 2021 e 2022);
- Compromissos IA52200104 – Contrato empresa Repraçores-Comércio e Representações, SA. (Fornecimento de bens alimentícios para o bufete ano 2021-2022);
- Compromisso IA52200103 – Contrato com a empresa Manuel Rui Azinhais Nabeiro, Lda. (Fornecimento de bens alimentícios para o bufete ano 2021-2022);
- Compromissos: IA52200112; IA52200113 e IA52200194 – Contrato com a empresa Sodril – Representações Insulares (Fornecimento de bens alimentícios para o bufete ano 2021-2022);
- Compromissos: IA52200106; IA52200109 e IA52200117 – Contrato com a empresa Frutaria São Miguel – Martins, Amar C<sup>a</sup>, Lda. (Fornecimento de bens alimentícios para o bufete ano 2021-2022);
- Compromissos: IA52200115 e IA52200116 – Contrato com a empresa Panivila – Panificação da Vila (Fornecimento de bens alimentícios para o bufete ano 2021-2022);



SECRETARIA REGIONAL DA EDUCAÇÃO E DOS ASSUNTOS CULTURAIS  
DIREÇÃO REGIONAL DA EDUCAÇÃO E ADMINISTRAÇÃO EDUCATIVA  
ESCOLA BÁSICA INTEGRADA DE PONTA GARÇA

- Compromisso IA52200096 – Contrato com a empresa Varela & C.<sup>a</sup> Lda. (Transportes Escolares carreira Pública ano 2021 e 2022);
- Compromisso IA52200105 – Contrato com a empresa Varela & C.<sup>a</sup> Lda. (Transportes escolares pré-comprados).

### **5.5.2 – Contratação Administrativa – adjudicação por tipo de procedimento**

Para o contrato com o compromisso IA52200118 o procedimento foi o de Concurso Público, os restantes, os procedimentos levados a cabo foram os de ajuste direto, de acordo com as regras do Código dos Contratos Públicos.

### **DOR 6.1 – Transferências e subsídios – despesa**

As transferências e subsídios concedidos no ano de 2022, no valor de 73.089,95€ correspondem aos encargos com os programas ocupacionais do emprego, designadamente CTTS e Auxílios Económicos Diretos.

### **DOR 6.2 - Transferências e subsídios – receita**

Todas as verbas transferidas e subsídios obtidos no ano de 2022, correspondeu à totalidade da verba efetivamente suportada no respetivo ano, tendo atingido um valor de 3.001.463,80€.

### **DOR 7.1 – Dívidas por antiguidade de saldos**

A conta de gerência de 2022, do Fundo Escolar, encerrou com dívidas a transitar no valor de 53 111,76€, sendo: 52.196,83€ referente a aquisição de bens e serviços e 914,93€ outras despesas correntes.





SECRETARIA REGIONAL DA EDUCAÇÃO E DOS ASSUNTOS CULTURAIS  
DIREÇÃO REGIONAL DA EDUCAÇÃO E ADMINISTRAÇÃO EDUCATIVA  
ESCOLA BÁSICA INTEGRADA DE PONTA GARÇA

### 8. Notas Finais

A escola presta apoio aos alunos mais carenciados através da Ação Social Escolar (ASE). No quadro abaixo, faz-se uma indicação do número de alunos subsidiados por escalão e por escolaridade:

#### Alunos beneficiários da ASE a 31/12/2022

Alunos beneficiários da Ação Social Escolar (ASE)	N.º DE ALUNOS				
	Escalão	Escalão	Escalão	Escalão	Escalão
	I	II	III	IV	V
Pré-escolar	14	12	11	1	12
1.º Ciclo	36	37	21	3	24
2.º Ciclo	9	23	11	1	14
3.º Ciclo	25	38	13	5	12
Ocupacional	4	0	1	0	0
DOV	3	2	0	0	0
Pré-Profissionalização	2	2	1	0	0
<b>Total de alunos por escalões</b>	93	114	58	10	62
<b>TOTAL</b>	<b>337</b>				

O presente relatório e prestação de contas referente ao intervalo de 1 de janeiro a 31 de dezembro de 2022, foi elaborado tendo por base os princípios contabilísticos definidos no Sistema de Normalização Contabilística para as Administrações Públicas e de forma a transmitir a atividade levada a cabo pela Escola Básica Integrada de Ponta Garça, traduzindo de forma sucinta a execução do orçamento referente ao ano de 2022, através da análise à execução orçamental e às demonstrações financeiras previstas no SNC-AP.

O endereço eletrónico no sítio da Internet onde serão disponibilizados os documentos relativos à conta de gerência é o seguinte: [ORÇAMENTO E CONTAS DA ESCOLA – 2022 – EBI de Ponta Garça](#)

Ponta Garça, 17 de abril de 2023

O Conselho Administrativo

A Presidente: *Adália Barbosa de Azevedo*

O Vice-Presidente: *[Assinatura]*

A Secretária: *Grace Braga*