



SECRETARIA REGIONAL DA EDUCAÇÃO
DIREÇÃO REGIONAL DA ADMINISTRAÇÃO EDUCATIVA
ESCOLA BÁSICA INTEGRADA DE PONTA GARÇA



RELATÓRIO DE GESTÃO



CONTA DE GERÊNCIA
DE 1 DE JANEIRO A 31 DE DEZEMBRO DE 2021



N
E
B

SECRETARIA REGIONAL DA EDUCAÇÃO
DIREÇÃO REGIONAL DA ADMINISTRAÇÃO EDUCATIVA
ESCOLA BÁSICA INTEGRADA DE PONTA GARÇA

1. RELATÓRIO DE GESTÃO

1.1 Introdução

A Unidade Orgânica, Escola Básica Integrada de Ponta Garça, foi criada pelo decreto Regulamentar Regional n.º 16/2010/A, de 12 de agosto, na sequência da reorganização do sistema educativo, operada pelo Decreto Legislativo Regional n.º 2/98/A, de 28 de janeiro, e integra a Educação Pré-Escolar, 1.º, 2.º e 3.º ciclos do Ensino Básico e os serviços: Núcleo de Educação Especial e de Psicologia e Orientação.

A Escola Básica Integrada de Ponta Garça (EBI de Ponta Garça) é uma pessoal coletiva de direito público com o número 600084663, sita Rua Professor Eduino Terra Vargas s/n, 9680-465, Ponta Garça, São Miguel - Açores, telefone: 296 539 500; telefax: 296 587 245, correio eletrónico ceebi.pontagarca@azores.gov.pt

O regime jurídico e financeiro da Unidade Orgânica é o da autonomia Administrativa e Financeira

O presente relatório foi elaborado no âmbito da prestação de contas relativos à gerência de 2021, aplicando pela primeira vez o Sistema de Normalização Contabilística para a Administração Pública (SNC-AP), conforme definido no Decreto-Lei n.º 192/2015 de 11 de setembro.

As presentes demonstrações financeiras reportam-se ao período de 01 de janeiro a 31 de dezembro de 2021. Nas notas ao balanço e à demonstração dos resultados, que adiante apresentamos, damos conta das informações relevantes para melhor compreensão das demonstrações financeiras.



NP
B

SECRETARIA REGIONAL DA EDUCAÇÃO
DIREÇÃO REGIONAL DA ADMINISTRAÇÃO EDUCATIVA
ESCOLA BÁSICA INTEGRADA DE PONTA GARÇA

1.2. Descrição Sumária das atividades

A atividade desenvolvida pela Escola Básica Integrada de Ponta Garça no decorrer do ano continuou a concentrar-se, essencialmente, na educação pré-escolar, educação especial, 1º, 2º e 3º ciclos do ensino básico.

Durante o ano de 2021, foram muitas as atividades desenvolvidas por esta Unidade Orgânica, através dos seus departamentos, atividades espelhadas no Plano Anual de Atividades este ano económico contempla os Planos de Atividades de dois anos letivos: 2020/2021 — 2º e 3º período e 2021/2022 - 1º semestre.

No ano letivo 2020/2021, nesta Unidade Orgânica, para além do ensino regular, do Pré-escolar ao 3º Ciclo, funcionaram também Programas Específicos do Regime Educativo Especial destinados a crianças ou jovens cujas necessidades educativas especiais não permitem a sua inclusão em turmas do regime educativo comum, a saber: Programa Ocupacional; Programa Despiste e Orientação Profissional; Programa Socioeducativo; Programa Pré-Profissionalização.

A EBI de Ponta Garça a 31/12/2021 tinha cerca de 350 alunos distribuídos conforme o apresentado nas seguintes tabelas:

Pré e 1.º Ciclo — Ensino Regular/Turmas com Projeto Curricular Adaptado

Estabelecimento de Ensino	PRÉ	1º Ano	2º Ano	3º Ano	4º Ano	Ocupacional	DOV	TPCA 1A	TPCA 1B
Escola Básica Integrada de Ponta Garça	59	34	19	27	34	6	7	9	5
TOTAL DE ALUNOS	200								



W F
R

SECRETARIA REGIONAL DA EDUCAÇÃO
DIREÇÃO REGIONAL DA ADMINISTRAÇÃO EDUCATIVA
ESCOLA BÁSICA INTEGRADA DE PONTA GARÇA

2º Ciclo — Ensino Regular/Turmas com Projeto Curricular Adaptado

Estabelecimento de Ensino	5º Ano	6º Ano	Pré-Profissionalização
Escola Básica Integrada de Ponta Garça	19	35	11
TOTAL DE ALUNOS	65		

3º Ciclo — Ensino Regular/Turmas com Projeto Curricular Adaptado

Estabelecimento de Ensino	7º Ano	8º Ano	9º Ano	TPCA 3A
Escola Básica Integrada de Ponta Garça	27	21	29	8
TOTAL DE ALUNOS	85			

1.3 Estrutura organizativa

A estrutura da EBI de Ponta Garça, Compreende a Assembleia de Escola, o Conselho Executivo, o Conselho Pedagógico, o Conselho Administrativo e os Serviços Administrativos e de apoio logístico.

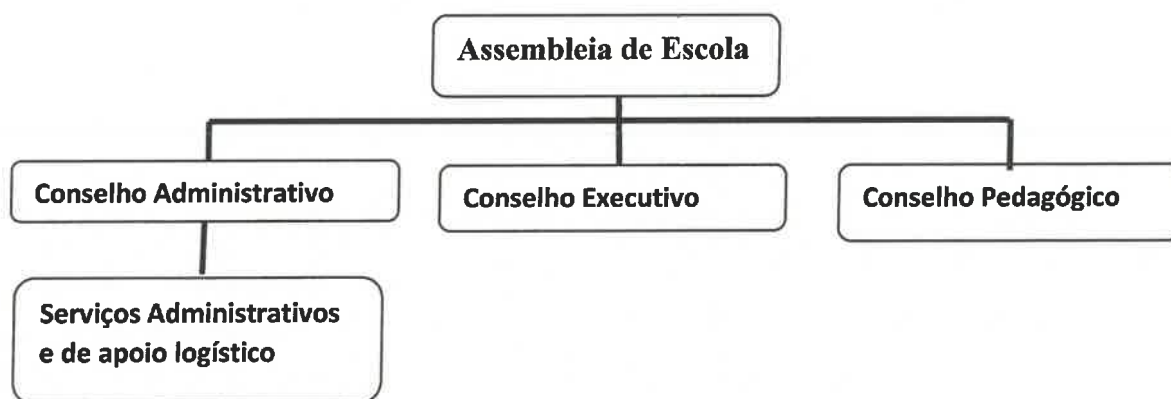

A EBI de Ponta Garça tem estabelecido os princípios e regras em matéria de ética e de comportamento profissional dos trabalhadores e colaboradores no exercício das suas funções, independentemente da sua função, posição hierárquica ou vínculo.



W P
AB

SECRETARIA REGIONAL DA EDUCAÇÃO
DIREÇÃO REGIONAL DA ADMINISTRAÇÃO EDUCATIVA
ESCOLA BÁSICA INTEGRADA DE PONTA GARÇA

1.4 RECURSOS HUMANOS

A EBI de Ponta Garça a 31 de dezembro de 2021 totalizava 111 elementos, para assegurar as diferentes atividades, detendo as valências, experiência e formação adequadas para o exercício das funções atribuídas.

Pessoal Docente

Nível de Ensino	Contrato por Tempo Indeterminado	Afetação por Prioridade	Contrato a Termo Resolutivo Certo
Educação Especial	3	3	2
Pré-Escolar	5		1
1.º Ciclo	10	3	3
2.º Ciclo	9	2	2
3.º Ciclo	8	8	3
TOTAL	35	16	11

Pessoal Não Docente

Carreiras	Nº de Trabalhadores			Programas Ocupacionais		
	Contrato por Tempo Indeterminado	Contrato a Termo Resolutivo	Contrato Prestação de Serviços	CTTS	Estagiar T	Jovem PRO
Técnico Superior	2		1			
Coordenador Técnico	1					
Assistente Técnicos	4			2		1
Assistentes Operacionais	21			15		
Técnico de Informática					1	
Técnico R.Inst. elétricas			1			
TOTAL	28		2	17	1	1



W P
B

SECRETARIA REGIONAL DA EDUCAÇÃO
DIREÇÃO REGIONAL DA ADMINISTRAÇÃO EDUCATIVA
ESCOLA BÁSICA INTEGRADA DE PONTA GARÇA

1.5 Organização Contabilística

1. Não existe um manual de procedimentos contabilísticos organizado, no entanto foi definido um conjunto de procedimentos, critérios e regras que garante a execução da contabilidade de forma rigorosa, criteriosa e isenta de erros materiais.

2. Os livros de registo são o Diário, Razão e Balancetes do Razão, Relação dos ativos fixos Tangíveis e Intangíveis e Balanços.

3. Os documentos de suporte ao registo das operações contabilísticas estão arquivados da seguinte forma:

. Despesas – por processo de despesa, o qual integra o nº de processo de despesa, a informação de cabimento, a autorização da despesa, o nº de compromisso, a nota de encomenda, o documento comprovativo da despesa (fatura ou documento equivalente), o pedido de autorização de pagamento e recibo comprovativo de pagamento. Estes processos estão arquivados por ordem de pagamento organizados de acordo com a classificação económica das despesas públicas.

. Pagamentos – os documentos comprovativos dos pagamentos, pedidos de autorização de pagamentos autorizados, estão arquivados cronologicamente e anexados ao processo de despesa.

4. A EBI de Ponta Garça desde 2018 que utiliza a solução de Gestão de Recursos Financeiros em modo partilhado (GerFiP) que integra a gestão logística, orçamental, financeira e patrimonial.

O sistema informático para a execução da contabilidade assenta em mecanismos automáticos de geração de movimentos contabilísticos. Trata-se de um sistema de gestão financeira e contabilística em que os movimentos contabilísticos e patrimoniais são gerados à medida que as tarefas e as operações inerentes à execução orçamental são executadas.

Este automatismo é conseguido graças a um sistema de equivalências e ligações entre a classificação económica das despesas e das receitas públicas e o código de contas previsto no SNC-AP.

5. Não existe descentralização contabilística, uma vez que todos os processos de despesa se encontram nos serviços administrativos desta unidade orgânica, estando toda a informação contabilística devidamente organizada e disponível, sendo introduzida diariamente no sistema informático de apoio à contabilidade.

As reconciliações bancárias são efetuadas mensalmente e, sempre que são detetadas algumas divergências, as mesmas são averiguadas e prontamente regularizadas,



W P
B

SECRETARIA REGIONAL DA EDUCAÇÃO
DIREÇÃO REGIONAL DA ADMINISTRAÇÃO EDUCATIVA
ESCOLA BÁSICA INTEGRADA DE PONTA GARÇA

2. DEMONSTRAÇÕES FINANCEIRAS

As demonstrações financeiras foram preparadas de acordo com a NCP 1 – Estrutura e conteúdo das demonstrações financeiras que estabeleceu a base para a apresentação das demonstrações financeiras individuais e consolidadas, consubstanciando-se em componentes principais do relato financeiro de uma entidade pública, garantindo assim a sua comparabilidade, com as DF de períodos anteriores.

Conseqüentemente, os seus objetivos primordiais são o de proporcionar informação financeira, do desempenho financeiro e dos fluxos de caixa de uma entidade, permitindo assim que um conjunto vasto de utilizadores possa tomar decisões.

2.1 Balanço

Balanço

Rubricas	Notas	2021	2020
ATIVO			
Ativo não corrente			
Ativos fixos tangíveis		140.907,67	122.624,53
Propriedades de investimento		0,00	0,00
Ativos intangíveis		4.777,04	536,94
Ativos biológicos		0,00	0,00
Participações financeiras		0,00	0,00
Devedores por emprést. bonif. e sub.reembols.		0,00	0,00
Clientes, contribuintes e utentes		0,00	0,00
Acionistas/sócios/associados		0,00	0,00
Diferimentos		0,00	0,00
Outros ativos financeiros		0,00	0,00
Ativos por impostos diferidos		0,00	0,00
Outras contas a receber		0,00	0,00
		145.744,71	123.161,47
Ativo corrente			
Inventários		2.897,00	2.464,71
Ativos biológicos		0,00	0,00
Devedores por transfer. e sub. não reembols.		0,00	0,00
Devedores por emprést. bonif. e sub.reembols.		0,00	0,00
Clientes, contribuintes e utentes		0,00	0,00
Estado e outros entes públicos		0,00	0,00
Acionistas/sócios/associados		0,00	0,00
Outras contas a receber		0,00	0,00
Diferimentos		0,00	0,00
Ativos financeiros detidos para negociação		0,00	0,00
Outros ativos financeiros		0,00	0,00
Ativos não correntes detidos para venda		0,00	0,00
Caixa e depósitos		46.323,83	53.847,04
		49.210,92	56.311,75
Total do Ativo		194.955,63	179.473,22
PATRIMÔNIO LÍQUIDO			
Patrimônio/Capital		0,00	0,00
Ações (quotas) próprias		0,00	0,00
Outros instrumentos de capital próprio		0,00	0,00
Prêmios de emissão		0,00	0,00
Reservas		0,00	0,00
Resultados transitados		-892.427,34	-887.272,57
Ajustamentos em ativos financeiros		0,00	0,00
Excedentes de revalorização		0,00	0,00
Outras variações no patrimônio líquido		735.721,73	702.788,70
Resultado líquido do período		-127.747,42	-5.154,77
		-284.453,03	-189.638,64



W P
B

SECRETARIA REGIONAL DA EDUCAÇÃO
DIREÇÃO REGIONAL DA ADMINISTRAÇÃO EDUCATIVA
ESCOLA BÁSICA INTEGRADA DE PONTA GARÇA

Balanco

Rubricas	Notas	2021	2020
PASSIVO			
Passivo não corrente			
Provisões		0,00	0,00
Financiamentos obtidos		0,00	0,00
Fornecedores de investimentos		0,00	0,00
Fornecedores		0,00	0,00
Responsabilidades por benefícios pós-emprego		0,00	0,00
Diferimentos		0,00	0,00
Passivos por impostos diferidos		0,00	0,00
Outras contas a pagar		0,00	0,00
		0,00	0,00
Passivo corrente			
Credores transfer. e sub. não reembolsáveis		0,00	0,00
Fornecedores		29.351,79	0,00
Adiant. de clientes, contribuintes utentes		0,00	0,00
Estado e outros entes públicos		39.019,94	15.469,41
Acionistas/sócios/associados		0,00	0,00
Financiamentos obtidos		0,00	0,00
Fornecedores de investimentos		25.583,62	0,00
Outras contas a pagar		365.153,31	353.642,45
Diferimentos		0,00	0,00
Passivos financeiros detidos para negociação		0,00	0,00
Outros passivos financeiros		0,00	0,00
		479.408,66	369.111,86
Total do Passivo		479.408,66	369.111,86
Total do Património Líquido e Passivo		194.955,63	179.473,22



W
B

SECRETARIA REGIONAL DA EDUCAÇÃO
DIREÇÃO REGIONAL DA ADMINISTRAÇÃO EDUCATIVA
ESCOLA BÁSICA INTEGRADA DE PONTA GARÇA

2.2 Demonstração dos resultados por natureza

Entidade: A548 FE da EBI da Ponta Garça

Unidade Monetária: EUR

Exercício: 2021

Período: 14

Demonstração dos resultados por naturezas

Rendimentos e Gastos	Notas	2021	2020
Impostos, contribuições e taxas		50,00	61,67
Vendas		31.953,47	31.009,27
Prestações de serviços e concessões		0,00	0,00
Transferências e subsídios correntes obtidos		2.589.548,10	2.598.363,32
Rend/Gast. imput.ent.cont.,assoc. e emp.conj.		0,00	0,00
Variações nos inventários da produção		0,00	0,00
Trabalhos para a própria entidade		0,00	0,00
Custo das merc. vend. e das matérias consum.		-21.977,28	-22.160,82
Fornecimentos e serviços externos		-240.584,61	-204.495,49
Gastos com pessoal		-2.525.819,12	-2.493.740,86
Transferências e subsídios concedidos		-120.333,62	-122.799,30
Prestações sociais		0,00	0,00
Imp.de invent.e ativos biol.(perdas/revers.)		0,00	0,00
Imparid. de dívidas a receber(perdas/revers.)		0,00	0,00
Provações (aumentos/reduções)		0,00	0,00
Imp. invest. não dep./amortiz(perdas/revers.)		0,00	0,00
Aumentos/reduções de justo valor		0,00	0,00
Outros rendimentos		224.102,20	271.309,04
Outros gastos:		-13.615,98	-23.157,30
Res. antes deprec. e gastos de financiamento		-92.605,82	34.989,53
Gastos/reversões de depreciação e amortização		-45.141,60	-40.144,30
Imparid. invest.dep./amortiz(perdas/revers.)		0,00	0,00
Result. operac(antes de gastos financiamento)		-127.747,42	-5.154,77
Juros e rendimentos similares obtidos		0,00	0,00
Juros e gastos similares suportados		0,00	0,00
Resultado antes de impostos		-127.747,42	-5.154,77
Imposto sobre o rendimento		0,00	0,00
Resultado líquido do período		-127.747,42	-5.154,77



W P
B

SECRETARIA REGIONAL DA EDUCAÇÃO
DIREÇÃO REGIONAL DA ADMINISTRAÇÃO EDUCATIVA
ESCOLA BÁSICA INTEGRADA DE PONTA GARÇA

2.3 Demonstração das alterações ao património Líquido

Entidade: A548 FE da EBI de Ponta

Período: 14

Exercício: 2021

Demonstração das Alterações no Património Líquido

Unidade Monetária: EUR

Descrição	Início	Património Líquido atribuído às diferentes do Património Líquido de entidades que controla										Interesses em risco controlado	Total do património líquido	
		Capital / Património Subscrito	Ações Reservas próprias	Outros Instrumentos de capital próprio	Prémios de emissão	Reservas	Resultados Inter-Períodos	Ajustamentos em ações financeiras	Excedentes de revalorização	Outras alterações no património líquido	Resultado líquido do período			TOTAL
POSICÃO NO INÍCIO DO PERÍODO (1)		0,00	0,00	0,00	0,00	0,00	-32.272,07	0,00	0,00	782.788,78	-5.154,77	-1.881.530,04	0,00	-185.536,04
ALTERAÇÕES NO PERÍODO														
Ajustamentos de transição de referência contábil		0,00	0,00	0,00	0,00	0,00	0,00	0,00	0,00	0,00	0,00	0,00	0,00	0,00
Alienação de valores contabilizados		0,00	0,00	0,00	0,00	0,00	0,00	0,00	0,00	0,00	0,00	0,00	0,00	0,00
Compra de bens materiais		0,00	0,00	0,00	0,00	0,00	0,00	0,00	0,00	0,00	0,00	0,00	0,00	0,00
Diferenças de conta demonstrações financeiras		0,00	0,00	0,00	0,00	0,00	0,00	0,00	0,00	0,00	0,00	0,00	0,00	0,00
Realização de excedentes de revalorização		0,00	0,00	0,00	0,00	0,00	0,00	0,00	0,00	0,00	0,00	0,00	0,00	0,00
Excedentes de revalorização a resp. revalorações		0,00	0,00	0,00	0,00	0,00	0,00	0,00	0,00	0,00	0,00	0,00	0,00	0,00
Transferências e subscções de capital		0,00	0,00	0,00	0,00	0,00	0,00	0,00	0,00	0,00	0,00	0,00	0,00	0,00
Outras alterações no Património Líquido		0,00	0,00	0,00	0,00	0,00	0,00	0,00	0,00	32.933,03	0,00	22.933,03	0,00	32.933,03
		0,00	0,00	0,00	0,00	0,00	0,00	0,00	0,00	22.933,03	0,00	32.933,03	0,00	32.933,03
RESULTADO LÍQUIDO DO PERÍODO (3)											-127.747,42	-127.747,42	0,00	-127.747,42
RESULTADO INTEGRAL (4) = (3)+(2)												-94.814,39	0,00	-94.814,39
OPERAÇÃO COM DETENTORES DE CAPITAL NO PERÍODO														
Subscções de capital financeiro		0,00	0,00	0,00	0,00	0,00	0,00	0,00	0,00	0,00	0,00	0,00	0,00	0,00
Subscções de prémios de emissão		0,00	0,00	0,00	0,00	0,00	0,00	0,00	0,00	0,00	0,00	0,00	0,00	0,00
Emissões para cobertura de parâmetros		0,00	0,00	0,00	0,00	0,00	0,00	0,00	0,00	0,00	0,00	0,00	0,00	0,00
Outras operações		0,00	0,00	0,00	0,00	0,00	-5.154,77	0,00	0,00	0,00	5.154,77	0,00	0,00	0,00
		0,00	0,00	0,00	0,00	0,00	-5.154,77	0,00	0,00	0,00	5.154,77	0,00	0,00	0,00
POSICÃO NO FIM DO PERÍODO (5) = (1)+(4)+(3)+(5)		0,00	0,00	0,00	0,00	0,00	-89.227,34	0,00	0,00	735.721,73	-127.747,42	-204.453,03	0,00	-204.453,03



W P
RB

SECRETARIA REGIONAL DA EDUCAÇÃO
DIREÇÃO REGIONAL DA ADMINISTRAÇÃO EDUCATIVA
ESCOLA BÁSICA INTEGRADA DE PONTA GARÇA

2.4 Demonstração de fluxos de caixa

Demonstração de fluxos de caixa

Unidade Monetária: EUR

Rubricas	Notas	Periodos	
		2021	2020
Fluxos de caixa das atividades operacionais			
Recebimentos de clientes		31.998,47	31.629,27
Recebimentos de contribuintes		0,00	0,00
Recebimentos transferências e subsídios correntes		2.589.548,10	2.598.363,32
Recebimentos de utentes		50,00	61,67
Pagamentos a fornecedores		-240.616,09	-271.565,74
Pagamentos ao pessoal		-2.503.807,14	-2.467.883,74
Pagamentos a contribuintes / utentes		0,00	0,00
Pagamentos de transferências e subsídios		-127.748,27	-119.885,34
Pagamentos de prestações sociais		0,00	0,00
Caixa gerada pelas Operações		-250.574,93	-229.280,56
Pagamento / recebimento do Imp. sobre rendimento		0,00	0,00
Outros recebimentos/pagamentos		24.058,05	1.873,03
Fluxos de caixa das atividades operacionais (a)		-226.515,88	-227.407,53
Fluxos de caixa das atividades de investimento			
Pagamentos respeitante a:			
Ativos fixos tangíveis		-3.770,36	-11.178,17
Ativos intangíveis		0,00	-599,37
Propriedades de Investimento		0,00	0,00
Investimentos financeiros		0,00	0,00
Outros ativos		0,00	0,00
Recebimentos proveniente de:			
Ativos fixos tangíveis		0,00	0,00
Ativos intangíveis		0,00	0,00
Propriedades de Investimento		0,00	0,00
Investimentos financeiros		0,00	0,00
Outros ativos		0,00	0,00
Subsídios ao investimento		222.763,03	247.306,81
Transferências de capital		0,00	0,00
Juros e rendimentos similares		0,00	0,00
Dividendos		0,00	0,00
Fluxos de caixa das atividades de investimento (b)		218.992,67	235.529,27



HP
B

SECRETARIA REGIONAL DA EDUCAÇÃO
DIREÇÃO REGIONAL DA ADMINISTRAÇÃO EDUCATIVA
ESCOLA BÁSICA INTEGRADA DE PONTA GARÇA

Demonstração de fluxos de caixa

Unidade Monetária: EUR

Rubricas	Notas	Períodos	
		2021	2020
Fluxos de caixa das atividades de financiamento			
Recebimentos proveniente de:			
Financiamentos obtidos		0,00	0,00
Realizações de cap. e de out. instrumentos de cap.		0,00	0,00
Cobertura de prejuízos		0,00	0,00
Doações		0,00	0,00
Outras operações de financiamento		0,00	0,00
Pagamento respeitantes a:			
Financiamentos obtidos		0,00	0,00
Juros e gastos similares		0,00	0,00
Dividendos		0,00	0,00
Reduções de cap. e de outros instrumentos de cap.		0,00	0,00
Outras operações de financiamento		0,00	0,00
Fluxos de caixa das atividades de financiamento(c)		0,00	0,00
Variação de caixa e seus equivalentes (a+b+c)		-7.523,21	8.121,74
Efeito das diferenças de câmbio		0,00	0,00
Caixa e seus equivalentes de cx. no início do per.		53.847,04	45.725,30
Caixa e seus equivalentes de caixa no fim do per.		46.323,83	53.847,04
CONCILIAÇÃO ENTRE CX E SEUS EQUIV E SALDO GERÊNCIA			
Caixa e seus equivalentes de cx. no início do per.		53.847,04	45.725,30
-Equivalentes a caixa no início do período		0,00	0,00
+ Parte do SG que não constitui equiv. de caixa		0,00	0,00
-Variações cambiais de caixa no início do período		0,00	0,00
= Saldo da gerência anterior (SGA)		53.847,04	45.725,30
SGA De execução orçamental		38.050,27	8.648,19
SGA De operações de tesouraria		15.796,77	37.077,11
Caixa e seus equivalentes de caixa no fim do per.		46.323,83	53.847,04
-Equivalentes a caixa no fim do período		0,00	0,00
+ Parte do SG que não constitui equiv. de caixa		0,00	0,00
-Variações cambiais de caixa no fim do período		0,00	0,00
= Saldo da gerência seguinte (SGS)		46.323,83	53.847,04
SGS De execução orçamental		8.209,58	38.050,27
SGS De operações de tesouraria		40.114,25	15.796,77



HP
B

SECRETARIA REGIONAL DA EDUCAÇÃO
DIREÇÃO REGIONAL DA ADMINISTRAÇÃO EDUCATIVA
ESCOLA BÁSICA INTEGRADA DE PONTA GARÇA

3 ANEXO ÀS DEMONSTRAÇÕES FINANCEIRAS

3.1– Nota 1 Adoção pela primeira vez do SNC-AP – Divulgação transitória

As presentes demonstrações financeiras são as primeiras apresentadas de acordo com as Normas Contabilísticas Públicas (NCP), sendo que foram reconhecidos todos os ativos e passivos e a sua respetiva mensuração de acordo com as NCP.

Os ajustamentos resultantes da mudança de políticas contabilísticas que se verificaram estão reconhecidos no saldo da conta “outras variações do património líquido” no período em que os elementos foram reconhecidos e mensurados.

3.2– Identificação da Entidade, Período de Relato e Referencial Contabilístico

Designação da entidade: Escola Básica Integrada de Ponta Garça

NIF: – 600084663

Sede: Rua Professor Eduino Terra vargas s/n, 9680 – 465 Ponta Garça

Tutela: Secretaria Regional da Educação

Código de classificação orgânica: 04.02.59

Responsável máximo do serviço: Presidente do Conselho Executivo

As demonstrações financeiras foram preparadas em harmonia com o Sistema de Normalização Contabilística para as Administrações Públicas (SNC-AP), aprovado pelo Decreto-Lei nº 192/2015, de 11 de setembro, sendo o subsistema aplicável o SNC-AP Pequenas Entidades.

De referir que as notas não indicadas neste anexo não são aplicáveis, ou significativas para a compreensão das Demonstrações Financeiras em análise.

Não existiram no decorrer do exercício, quaisquer casos excepcionais que implicassem diretamente a derrogação de qualquer disposição prevista pelo SNC-AP que tenham produzido efeitos materiais relevantes e que pudessem pôr em causa a imagem verdadeira e apropriada das demonstrações financeiras.



H P
B

SECRETARIA REGIONAL DA EDUCAÇÃO
DIREÇÃO REGIONAL DA ADMINISTRAÇÃO EDUCATIVA
ESCOLA BÁSICA INTEGRADA DE PONTA GARÇA

Conforme referido anteriormente, as presentes demonstrações financeiras são as primeiras apresentadas de acordo com as NCP. Dado que a data de transição para este novo referencial foi de 1 de janeiro de 2021, os valores referentes ao período findo em 31 de dezembro de 2020, foram reexpressos no balanço e demonstração de resultados, permitindo assim a sua comparabilidade.

3.3– Nota 2 – Principais Políticas Contabilísticas, alterações nas estimativas contabilísticas e erros

As demonstrações financeiras (DF) foram apresentadas de acordo com a Norma Contabilística Pública n.º 1 – Estrutura e conteúdo das demonstrações financeiras utilizando como unidade monetária funcional o euro.

As DF apresentam de forma apropriada a posição financeira, o desempenho financeiro e os fluxos de caixa da EBI de Ponta Garça. Representam de forma fiel os efeitos das transações, outros acontecimentos e condições, de acordo com a definição e critérios de reconhecimento de ativos passivos rendimentos e gastos, conforme a estrutura conceptual das NCP.

A informação comparativa relativa ao período anterior foi divulgada para todas as quantias relatadas nas DF, respeitando o princípio da continuidade, as políticas contabilísticas foram adotadas de maneira consistente ao longo do tempo.

As Demonstrações Financeiras estão consistentes de um período para o outro, quer a nível da apresentação, quer dos movimentos contabilísticos que lhes dão origem.

A relevância da informação é afetada pela sua natureza e materialidade.

A base de mensuração usada na preparação das demonstrações financeiras foi o valor corrente de mercado.

As bases de mensuração podem utilizar valores de entrada ou valores de saída. Para os ativos, os valores de entrada refletem essencialmente o custo da aquisição. Para os passivos, os valores de entrada refletem geralmente o valor da transação pela qual a obrigação foi contraída, ou a quantia que a entidade pública está disposta a aceitar para assumir um passivo. Os valores de saída referem-se à quantia necessária para o cumprimento de uma obrigação, ou à quantia necessária para que a entidade pública se liberte da obrigação.



H P
RB

SECRETARIA REGIONAL DA EDUCAÇÃO
DIREÇÃO REGIONAL DA ADMINISTRAÇÃO EDUCATIVA
ESCOLA BÁSICA INTEGRADA DE PONTA GARÇA

Não se verifica nenhuma alteração materialmente relevante decorrente da aplicação das Normas Contabilísticas Públicas.

3.4– Valores de caixa e depósitos bancários

A 31 de dezembro de 2021, os valores inscritos nas rubricas de caixa e em depósitos bancários estavam desagregados conforme quadro abaixo.

Conta	Valor
Caixa	0,00
Depósito à ordem	46 323.83
Depósito à ordem no Tesouro	0,00
Depósitos bancários à ordem	46 323,83
Depósito a prazo	0,00
Depósitos consignados	0,00
Depósitos de garantias e cauções	0,00
Total de caixa e depósitos	46 323.83

O saldo indicado e que transitará para 2022, como saldo da gerência anterior corresponde ao valor de 39.772,56€ retido aos trabalhadores nos vencimentos de dezembro de 2021, a entregar às respetivas entidades em janeiro de 2022, o valor de 341,69 €, cauções referentes a contrato de manuais a título de empréstimo do ano letivo 2021/2022 e 6.209,58€ referente ao Saldo na Posse do Serviço.



Handwritten initials: NP and B

**SECRETARIA REGIONAL DA EDUCAÇÃO
DIREÇÃO REGIONAL DA ADMINISTRAÇÃO EDUCATIVA
ESCOLA BÁSICA INTEGRADA DE PONTA GARÇA**

3.5 - Nota 3 – Ativos Intangíveis

Foi aplicado o classificador complementar 2 do Plano de Contas Multidisciplinar, publicado no anexo ao Decreto-Lei n.º 192/2015, de 11 de setembro.

As fichas de cadastro estão atualizadas à data do relato, onde consta para cada elemento entre outra informação a vida útil ou taxa de amortização, assim como a respetiva quantia escriturada líquida. O método de amortização utilizado é o das quotas constantes.

Durante o ano de 2021 ocorreram as seguintes variações relativamente aos ativos intangíveis.

Entidade: AS01 FE de EB1 de Ponta Garça Período: de 01 a 12
Exercício: 2021

Quadro 3.2 - Ativos Intangíveis - Quantia escriturada e variações do período

Rubricas (1)	Quantia escriturada inicial (2)	Variações no período								Quantia Escriturada Final (11) = (2) + (3) + (4) + (5) + (6) + (7) + (8) + (9) + (10)
		Adições (3)	Transferências internas à entidade (4)	Reavaliações (5)	Reversões de Perdas por Imparidade (6)	Perdas por Imparidade (7)	Amortizações do período (8)	Diferenças cambiais (9)	Diminuições (10)	
ATIVOS INTANGÍVEIS										
Ativos intangíveis de domínio público, património histórico, artístico e cultural	0,00	0,00	0,00	0,00	0,00	0,00	0,00	0,00	0,00	0,00
Goodwill	0,00	0,00	0,00	0,00	0,00	0,00	0,00	0,00	0,00	0,00
Projetos de desenvolvimento	0,00	0,00	0,00	0,00	0,00	0,00	0,00	0,00	0,00	0,00
Programas de computador e sistemas de informação	536,84	4.483,35	0,00	0,00	0,00	0,00	-243,25	0,00	0,00	4.777,04
Propriedade industrial e intelectual	0,00	0,00	0,00	0,00	0,00	0,00	0,00	0,00	0,00	0,00
Outros	0,00	0,00	0,00	0,00	0,00	0,00	0,00	0,00	0,00	0,00
Ativos intangíveis em curso	0,00	0,00	0,00	0,00	0,00	0,00	0,00	0,00	0,00	0,00
Total	536,84	4.483,35	0,00	0,00	0,00	0,00	-243,25	0,00	0,00	4.777,04

Quadro 3.2A - ATIVOS INTANGÍVEIS - ADIÇÕES

Rubricas (1)	Adições									Total (11) = (2) + (3) + (4) + (5) + (6) + (7) + (8) + (9) + (10)
	Internas (2)	Compra (3)	Cessão (4)	Transferência ou troca (5)	Doação, herança, legado ou perdido a favor do Estado (6)	Doação em pagamento (7)	Locação financeira (8)	Fusão, cisão, reestruturação (9)	Outras (10)	
ATIVOS INTANGÍVEIS										
Ativos intangíveis de domínio público, património histórico, artístico e cultural	0,00	0,00	0,00	0,00	0,00	0,00	0,00	0,00	0,00	0,00
Goodwill	0,00	0,00	0,00	0,00	0,00	0,00	0,00	0,00	0,00	0,00
Projetos de desenvolvimento	0,00	0,00	0,00	0,00	0,00	0,00	0,00	0,00	0,00	0,00
Programas de computador e sistemas de informação	0,00	4.483,35	0,00	0,00	0,00	0,00	0,00	0,00	0,00	4.483,35
Propriedade industrial e intelectual	0,00	0,00	0,00	0,00	0,00	0,00	0,00	0,00	0,00	0,00
Outros	0,00	0,00	0,00	0,00	0,00	0,00	0,00	0,00	0,00	0,00
Ativos intangíveis em curso	0,00	0,00	0,00	0,00	0,00	0,00	0,00	0,00	0,00	0,00
Total	0,00	4.483,35	0,00	0,00	0,00	0,00	0,00	0,00	0,00	4.483,35



SECRETARIA REGIONAL DA EDUCAÇÃO
DIREÇÃO REGIONAL DA ADMINISTRAÇÃO EDUCATIVA
ESCOLA BÁSICA INTEGRADA DE PONTA GARÇA

Entidade: AS46 FE da EBI de Ponta
Exercício: 2021

Período: 14

Quadro 3.2B - Ativos Intangíveis - Diminuições

Rubricas (1)	Diminuições				Total (6) = (2) + (3) + (4) + (5)
	Alienação a título oneroso (2)	Transferência ou troca (3)	Fusão, cisão, reestruturação (4)	Outras (5)	
ATIVOS INTANGÍVEIS					
Ativos intangíveis de domínio público, património histórico, artístico e cultural	0,00	0,00	0,00	0,00	0,00
Goodwill	0,00	0,00	0,00	0,00	0,00
Projetos de desenvolvimento	0,00	0,00	0,00	0,00	0,00
Programas de computador e sistemas de informação	0,00	0,00	0,00	0,00	0,00
Propriedade industrial e intelectual	0,00	0,00	0,00	0,00	0,00
Outras	0,00	0,00	0,00	0,00	0,00
Ativos intangíveis em curso	0,00	0,00	0,00	0,00	0,00
Total	0,00	0,00	0,00	0,00	0,00

3.6 – Nota 4 – Ativos Fixos Tangíveis

Os ativos fixos tangíveis adquiridos após 1 de janeiro de 2021, foram registados ao custo de aquisição de acordo com os princípios contabilísticos geralmente aceites até aquela data, deduzido das depreciações.

Na transição manteve-se o critério de mensuração pelo método do custo.

Os ativos fixos tangíveis adquiridos após 1 de janeiro de 2021 foram registados ao custo de aquisição, líquidos das respetivas depreciações e perdas por imparidade acumuladas. Os custos de aquisição incluem o custo de compra, quaisquer custos diretamente atribuíveis às atividades necessárias para colocar os ativos nas instalações da EBI de Ponta Garça nas condições necessárias para ocorrerem da forma pretendida.



W P
B

SECRETARIA REGIONAL DA EDUCAÇÃO
DIREÇÃO REGIONAL DA ADMINISTRAÇÃO EDUCATIVA
ESCOLA BÁSICA INTEGRADA DE PONTA GARÇA

Durante o ano de 2021 ocorreram as seguintes variações relacionadas com os ativos fixos tangíveis.

Quadro 5.2 - Ativos Fixos Tangíveis - Quantia escriturada e variações do período

Unidade Monetária: EUR

Rubricas (1)	Quantia Escriturada Inicial (2)	Variações no período								Quantia Escriturada Final (11) = (2) + (3) + (4) + (5) + (6) + (7) + (8) + (9) + (10)	
		Adições (3)	Transferências Internas à Entidade (4)	Revalorizações (5)	Reversões de Perdas por Imparidade (6)	Perdas por Imparidade (7)	Depreciações do Período (8)	Diferenças Cambiais (9)	Diminuições (10)		
Bens de domínio público, património histórico, artístico e cultural											
Terrenos e recursos naturais	0,00	0,00	0,00	0,00	0,00	0,00	0,00	0,00	0,00	0,00	0,00
Edifícios e outras construções	0,00	0,00	0,00	0,00	0,00	0,00	0,00	0,00	0,00	0,00	0,00
Infraestruturas	0,00	0,00	0,00	0,00	0,00	0,00	0,00	0,00	0,00	0,00	0,00
Património histórico, artístico e cultural	0,00	0,00	0,00	0,00	0,00	0,00	0,00	0,00	0,00	0,00	0,00
Outros	0,00	0,00	0,00	0,00	0,00	0,00	0,00	0,00	0,00	0,00	0,00
Bens de domínio público em curso	0,00	0,00	0,00	0,00	0,00	0,00	0,00	0,00	0,00	0,00	0,00
	0,00	0,00	0,00	0,00	0,00	0,00	0,00	0,00	0,00	0,00	0,00
Ativos fixos em concessão											
Terrenos e recursos naturais	0,00	0,00	0,00	0,00	0,00	0,00	0,00	0,00	0,00	0,00	0,00
Edifícios e outras construções	0,00	0,00	0,00	0,00	0,00	0,00	0,00	0,00	0,00	0,00	0,00
Infraestruturas	0,00	0,00	0,00	0,00	0,00	0,00	0,00	0,00	0,00	0,00	0,00
Património histórico, artístico e cultural	0,00	0,00	0,00	0,00	0,00	0,00	0,00	0,00	0,00	0,00	0,00
Ativos fixos em concessão em curso	0,00	0,00	0,00	0,00	0,00	0,00	0,00	0,00	0,00	0,00	0,00
	0,00	0,00	0,00	0,00	0,00	0,00	0,00	0,00	0,00	0,00	0,00
Outros ativos fixos tangíveis											
Terrenos e recursos naturais	0,00	0,00	0,00	0,00	0,00	0,00	0,00	0,00	0,00	0,00	0,00
Edifícios e outras construções	0,00	0,00	0,00	0,00	0,00	0,00	0,00	0,00	0,00	0,00	0,00
Equipamento básico	113.672,41	24.035,50	0,00	0,00	0,00	0,00	-36.286,44	0,00	-2.100,64	99.320,83	
Equipamento de transporte	0,00	0,00	0,00	0,00	0,00	0,00	0,00	0,00	0,00	0,00	
Equipamento administrativo	4.392,57	39.406,36	0,00	0,00	0,00	0,00	56.180,07	0,00	-61.963,67	37.995,33	
Equipamentos biológicos	0,00	0,00	0,00	0,00	0,00	0,00	0,00	0,00	0,00	0,00	
Outros	4.559,55	0,00	0,00	0,00	0,00	0,00	-908,04	0,00	0,00	3.651,51	

Unidade Monetária: EUR

Rubricas (1)	Quantia Escriturada Inicial (2)	Variações no período								Quantia Escriturada Final (11) = (2) + (3) + (4) + (5) + (6) + (7) + (8) + (9) + (10)
		Adições (3)	Transferências Internas à Entidade (4)	Revalorizações (5)	Reversões de Perdas por Imparidade (6)	Perdas por Imparidade (7)	Depreciações do Período (8)	Diferenças Cambiais (9)	Diminuições (10)	
Ativos fixos tangíveis em curso	0,00	0,00	0,00	0,00	0,00	0,00	0,00	0,00	0,00	0,00
	122.624,53	63.441,86	0,00	0,00	0,00	0,00	18.985,59	0,00	-34.064,31	140.987,87
Total	122.624,53	63.441,86	0,00	0,00	0,00	0,00	18.985,59	0,00	-34.064,31	140.987,87



SECRETARIA REGIONAL DA EDUCAÇÃO
DIREÇÃO REGIONAL DA ADMINISTRAÇÃO EDUCATIVA
ESCOLA BÁSICA INTEGRADA DE PONTA GARÇA

A totalidade das adições de 2021 decorreu da compra de ativos essencialmente quiosques, computadores um vídeo projetor uma impressora de etiquetas e equipamento básico, para garantir o bom funcionamento desta unidade orgânica. Em 2021 a DRE fez uma doação de 22 tablets, 46 portáteis e cadeiras do auditório em viga de 208 lugares.

Quadro 5.2A - Ativos Fixos Tangíveis - Adições

Rubricas (1)	Adições										
	Internas (2)	Compra (3)	Cessão (4)	Transferência ou Troca (5)	Expropriação (6)	Doação, Herança, Legado ou Perdido a Favor do Estado (7)	Doação em Pagamento (8)	Locação Financeira (9)	Fusão, Cisão, Reestruturação (10)	Outras (11)	Total (12) = (2) + (3) + (4) + (5) + (6) + (7) + (8) + (9) + (10) + (11)
Bens de domínio público, património histórico, artístico e cultural											
Terras e recursos naturais	0,00	0,00	0,00	0,00	0,00	0,00	0,00	0,00	0,00	0,00	0,00
Edifícios e outras construções	0,00	0,00	0,00	0,00	0,00	0,00	0,00	0,00	0,00	0,00	0,00
Infraestruturas	0,00	0,00	0,00	0,00	0,00	0,00	0,00	0,00	0,00	0,00	0,00
Património histórico, artístico e cultural	0,00	0,00	0,00	0,00	0,00	0,00	0,00	0,00	0,00	0,00	0,00
Outros	0,00	0,00	0,00	0,00	0,00	0,00	0,00	0,00	0,00	0,00	0,00
Bens de domínio público em curso	0,00	0,00	0,00	0,00	0,00	0,00	0,00	0,00	0,00	0,00	0,00
Ativos fixos em concessão											
Terras e recursos naturais	0,00	0,00	0,00	0,00	0,00	0,00	0,00	0,00	0,00	0,00	0,00
Edifícios e outras construções	0,00	0,00	0,00	0,00	0,00	0,00	0,00	0,00	0,00	0,00	0,00
Infraestruturas	0,00	0,00	0,00	0,00	0,00	0,00	0,00	0,00	0,00	0,00	0,00
Património histórico, artístico e cultural	0,00	0,00	0,00	0,00	0,00	0,00	0,00	0,00	0,00	0,00	0,00
Ativos fixos em concessão em curso	0,00	0,00	0,00	0,00	0,00	0,00	0,00	0,00	0,00	0,00	0,00
Outros ativos fixos tangíveis											
Terras e recursos naturais	0,00	0,00	0,00	0,00	0,00	0,00	0,00	0,00	0,00	0,00	0,00
Edifícios e outras construções	0,00	0,00	0,00	0,00	0,00	0,00	0,00	0,00	0,00	0,00	0,00
Equipamento básico	0,00	9.341,94	0,00	0,00	0,00	14.693,38	0,00	0,00	0,00	0,00	24.035,30
Equipamento de transporte	0,00	0,00	0,00	0,00	0,00	0,00	0,00	0,00	0,00	0,00	0,00
Equipamento administrativo	0,00	21.166,89	0,00	0,00	0,00	16.239,47	0,00	0,00	0,00	0,00	39.406,36
Equipamentos biológicos	0,00	0,00	0,00	0,00	0,00	0,00	0,00	0,00	0,00	0,00	0,00

Rubricas (1)	Adições										
	Internas (2)	Compra (3)	Cessão (4)	Transferência ou Troca (5)	Expropriação (6)	Doação, Herança, Legado ou Perdido a Favor do Estado (7)	Doação em Pagamento (8)	Locação Financeira (9)	Fusão, Cisão, Reestruturação (10)	Outras (11)	Total (12) = (2) + (3) + (4) + (5) + (6) + (7) + (8) + (9) + (10) + (11)
Outros	0,00	0,00	0,00	0,00	0,00	0,00	0,00	0,00	0,00	0,00	0,00
Ativos fixos tangíveis em curso	0,00	0,00	0,00	0,00	0,00	0,00	0,00	0,00	0,00	0,00	0,00
Total	0,00	30.508,83	0,00	0,00	0,00	32.933,03	0,00	0,00	0,00	0,00	63.441,86



HP
B

**SECRETARIA REGIONAL DA EDUCAÇÃO
DIREÇÃO REGIONAL DA ADMINISTRAÇÃO EDUCATIVA
ESCOLA BÁSICA INTEGRADA DE PONTA GARÇA**

As diminuições registadas em 2021 relativas a ativos fixos tangíveis resultaram do abate de bens danificados (equipamento informática).

Entidade: AS46 FE de EBI de Ponta
Exercício: 2021

Período: 12

Quadro 5.2B - Ativos Fixos Tangíveis - Diminuições

Rubricas (1)	Diminuições					Total (7) = (2) + (3) + (4) + (5) + (6)
	Alienação e Título Oneroso (2)	Transferência ou Troca (3)	Devolução ou Reversão (4)	Fusão, Cisão, Reestruturação (5)	Outras (6)	
Bens de domínio público, património histórico, artístico e cultural						
Terras e recursos naturais	0,00	0,00	0,00	0,00	0,00	0,00
Edifícios e outras construções	0,00	0,00	0,00	0,00	0,00	0,00
Infraestruturas	0,00	0,00	0,00	0,00	0,00	0,00
Património histórico, artístico e cultural	0,00	0,00	0,00	0,00	0,00	0,00
Outros	0,00	0,00	0,00	0,00	0,00	0,00
Bens de domínio público em curso	0,00	0,00	0,00	0,00	0,00	0,00
	0,00	0,00	0,00	0,00	0,00	0,00
Ativos fixos em concessão						
Terras e recursos naturais	0,00	0,00	0,00	0,00	0,00	0,00
Edifícios e outras construções	0,00	0,00	0,00	0,00	0,00	0,00
Infraestruturas	0,00	0,00	0,00	0,00	0,00	0,00
Património histórico, artístico e cultural	0,00	0,00	0,00	0,00	0,00	0,00
Ativos fixos em concessão em curso	0,00	0,00	0,00	0,00	0,00	0,00
	0,00	0,00	0,00	0,00	0,00	0,00
Outros ativos fixos tangíveis						
Terras e recursos naturais	0,00	0,00	0,00	0,00	0,00	0,00
Edifícios e outras construções	0,00	0,00	0,00	0,00	0,00	0,00
Equipamento básico	0,00	0,00	0,00	0,00	-2.100,64	-2.100,64
Equipamento de transporte	0,00	0,00	0,00	0,00	0,00	0,00
Equipamento administrativo	0,00	0,00	0,00	0,00	-61.983,87	-61.983,87
Equipamentos biológicos	0,00	0,00	0,00	0,00	0,00	0,00
Outros	0,00	0,00	0,00	0,00	0,00	0,00
Ativos fixos tangíveis em curso	0,00	0,00	0,00	0,00	0,00	0,00
	0,00	0,00	0,00	0,00	-64.084,51	-64.084,51
Total	0,00	0,00	0,00	0,00	-64.084,51	-64.084,51

3.7 – Nota 10 – Inventários

A 31 de dezembro de 2021 este era o valor de inventário registado na EBI de Ponta Garça:

Rúbrica (1)	Quantia Bruta (2)	Imparidade Acumulada (3)	Quantia-Recuperável (4) = (2)-(3)
Mercadorias	1 646,58	0,00	1 646,58
Matérias primas Subsidiárias e de Consumo	1 240,51	0,00	1 240,51
Produtos acabados intermédios	0,00	0,00	0,00
Subprodutos, desperdícios, resíduos e refugos	0,00	0,00	0,00
Produtos e trabalhos em curso	0,00	0,00	0,00
Total	2 887,09	0,00	2 887,09



A/P
B

SECRETARIA REGIONAL DA EDUCAÇÃO
DIREÇÃO REGIONAL DA ADMINISTRAÇÃO EDUCATIVA
ESCOLA BÁSICA INTEGRADA DE PONTA GARÇA

3.8 – Nota 11 – Variações no património líquido

No exercício de 2020 a EBI de Ponta Graça gerou um resultado negativo no valor de -5.154,77€ integrado em 2021 na rubrica “Resultados Transitados”.

3.9 – Nota 12 – Resultado Líquido

O resultado líquido de 2021 é de -127.747,42€, e o valor de 2020 é de -5.154,77€.

4 Demonstrações Orçamentais

As demonstrações orçamentais apresentadas no presente relatório são referentes ao exercício de 2021, de 01.01.2021 a 31.12.2021, em harmonia com o Sistema de Normalização Contabilístico para as Administrações Públicas (SNC-AP), aprovado pelo Decreto-lei nº 192/2015, de 11 de setembro.

As demonstrações orçamentais traduzem-se numa representação estruturada da execução e desempenho orçamental de uma entidade. Consequentemente, os objetivos das demonstrações orçamentais de finalidades gerais são o de divulgar informação sobre o cumprimento de obrigações legais ou outras regras impostas externamente.

Proporcionam informação da entidade relativa ao orçamento inicial, às dotações de despesa e previsões de receitas às alterações orçamentais, cabimentos, compromissos, obrigações e receitas liquidadas, despesas pagas e receitas cobradas, graus de execução orçamental e desempenho orçamental.

As demonstrações orçamentais foram elaboradas de acordo com a NCP 26 – Contabilidade e relato do SNC-AP.

4.1-Demonstração do desempenho orçamental

A demonstração de desempenho orçamental apresenta as importâncias relativas a todos os recebimentos e pagamentos que ocorreram no período contabilístico, quer se reportem à execução orçamental, quer a operações de tesouraria.

Nesta demonstração também se evidenciam os correspondentes saldos (da gerência anterior e para a gerência seguinte). Apresenta ainda informação organizada pela forma de financiamento e por classificação económica de execução orçamental.

Os pagamentos, recebimentos, assim como os saldos devem estar discriminados de acordo com as diferentes formas de financiamento.



**SECRETARIA REGIONAL DA EDUCAÇÃO
DIREÇÃO REGIONAL DA ADMINISTRAÇÃO EDUCATIVA
ESCOLA BÁSICA INTEGRADA DE PONTA GARÇA**

4.1.1- Demonstração de Desempenho Orçamental

Demonstração do desempenho orçamental

Unidade Monetária: EUR

Rubrica	Recebimentos	Fontes de financiamento (2021)					Total	2020
		RP	RG	UE	EMPR	Fundos afetados		
	Saldo de Gestão anterior	373,08	37.677,21	0,00	0,00	15.796,77	53.847,06	43.725,30
	Operações orçamentais [1]	373,08	37.677,21	0,00	0,00	36.000,27	8.646,10	0,00
	Devolução do saldo oper. orçamentais	0,00	0,00	0,00	0,00	0,00	0,00	0,00
	Recob. saldo oper. orçam. devolvido por ent. ter.	0,00	0,00	0,00	0,00	0,00	0,00	0,00
	Operações de tesouraria [A]	0,00	0,00	0,00	0,00	15.796,77	15.796,77	37.077,11
	Receita Corrente	32.671,81	2.389.548,10	0,00	0,00	0,00	2.621.819,91	2.631.216,16
R1	Receita Fiscal	0,00	0,00	0,00	0,00	0,00	0,00	0,00
R11	Impostos Diretos	0,00	0,00	0,00	0,00	0,00	0,00	0,00
R12	Impostos Indiretos	0,00	0,00	0,00	0,00	0,00	0,00	0,00
R2	Contribuições aut. proteção social e subsist. saúde	0,00	0,00	0,00	0,00	0,00	0,00	0,00
R3	Taxas, multas e outras penalidades	50,00	0,00	0,00	0,00	0,00	50,00	61,67
R4	Restituições de propriedade	0,00	0,00	0,00	0,00	0,00	0,00	0,00
R5	Transferências e subsídios correntes	0,00	2.980.548,10	0,00	0,00	0,00	2.980.548,10	2.938.283,32
R51	Transferências correntes	0,00	2.980.548,10	0,00	0,00	0,00	2.980.548,10	2.968.383,32
R511	Administrações Públicas	0,00	2.980.548,10	0,00	0,00	0,00	2.980.548,10	2.958.113,32
R5111	Administração Central - Estado Português	0,00	0,00	0,00	0,00	0,00	0,00	0,00
R5112	Administração Central - Outras entidades	0,00	2.999,36	0,00	0,00	0,00	2.999,36	0,00
R5113	Segurança Social	0,00	0,00	0,00	0,00	0,00	0,00	0,00
R5114	Administração Regional	0,00	2.986.311,74	0,00	0,00	0,00	2.986.311,74	2.966.113,32
R5115	Administração Local	0,00	2.000,00	0,00	0,00	0,00	2.000,00	0,00
R512	Ente - U E	0,00	0,00	0,00	0,00	0,00	0,00	0,00
R513	Outras	0,00	0,00	0,00	0,00	0,00	0,00	280,00
R52	Subsídios correntes	0,00	0,00	0,00	0,00	0,00	0,00	0,00
R53	Venda de bens e serviços	51.086,47	0,00	0,00	0,00	0,00	51.086,47	31.858,27
R7	Outras receitas correntes	23,34	0,00	0,00	0,00	0,00	23,34	1.161,84
	Receita de Capital	0,00	222.763,03	0,00	0,00	0,00	222.763,03	247.308,81
R6	Venda de bens de investimento	0,00	0,00	0,00	0,00	0,00	0,00	0,00
R9	Transferências e subsídios de capital	0,00	222.763,03	0,00	0,00	0,00	222.763,03	247.308,81
R91	Transferências de capital	0,00	222.763,03	0,00	0,00	0,00	222.763,03	247.308,81
R911	Administrações Públicas	0,00	222.763,03	0,00	0,00	0,00	222.763,03	247.308,81
R9111	Administração Central - Estado Português	0,00	0,00	0,00	0,00	0,00	0,00	0,00
R9112	Administração Central - Outras entidades	0,00	0,00	0,00	0,00	0,00	0,00	0,00
R9113	Segurança Social	0,00	0,00	0,00	0,00	0,00	0,00	0,00
R9114	Administração Regional	0,00	222.763,03	0,00	0,00	0,00	222.763,03	247.308,81
R9115	Administração Local	0,00	0,00	0,00	0,00	0,00	0,00	0,00
R912	Ente - U E	0,00	0,00	0,00	0,00	0,00	0,00	0,00
R913	Outras	0,00	0,00	0,00	0,00	0,00	0,00	0,00
R92	Subsídios de capital	0,00	0,00	0,00	0,00	0,00	0,00	0,00
R10	Outras receitas de capital	0,00	0,00	0,00	0,00	0,00	0,00	0,00
R11	Reservação não afetadas aos pagamentos	0,00	1.340,13	0,00	0,00	0,00	1.340,13	22.826,38
	Receita Efetiva [2]	32.671,81	2.611.851,38	0,00	0,00	0,00	2.644.523,19	2.664.343,38
R12	Receita não efetiva [3]	0,00	0,00	0,00	0,00	0,00	0,00	0,00
R13	Receita com efeitos financeiros	0,00	0,00	0,00	0,00	0,00	0,00	0,00
	Despesas com ativos financeiros	0,00	0,00	0,00	0,00	0,00	0,00	0,00
	Soma [4] = [1] + [2] + [3]	32.671,81	2.611.851,38	0,00	0,00	0,00	2.644.523,19	2.664.343,38
	Operações Tesouraria [B]	0,00	0,00	0,00	0,00	543.167,83	543.167,83	522.391,45

Demonstração do desempenho orçamental

Unidade Monetária: EUR

Rubrica	Pagamentos	Fontes de financiamento (2021)					Total	2020
		RP	RG	UE	EMPR	Fundos afetados		
D1	Despesa Corrente	31.517,79	2.842.278,31	0,00	0,00	0,00	2.873.796,10	2.868.163,00
D11	Despesas com o pessoal	0,00	2.803.607,14	0,00	0,00	0,00	2.803.607,14	2.467.863,74
D111	Remunerações básicas e permanentes	0,00	2.024.714,04	0,00	0,00	0,00	2.024.714,04	1.870.281,78
D12	Alíquotas subvenc. ou eventuais	0,00	26.813,28	0,00	0,00	0,00	26.813,28	24.243,00
D13	Segurança Social	0,00	455.278,87	0,00	0,00	0,00	455.278,87	473.348,87
D2	Aquisição de bens e serviços	31.457,79	209.159,30	0,00	0,00	0,00	246.616,09	271.595,74
D3	Juros e outros encargos	0,00	0,00	0,00	0,00	0,00	0,00	0,00
D4	Transferências e subsídios correntes	0,00	127.748,27	0,00	0,00	0,00	127.748,27	118.883,34
D41	Transferências correntes	0,00	127.748,27	0,00	0,00	0,00	127.748,27	118.883,34
D411	Administrações Públicas	0,00	25.662,48	0,00	0,00	0,00	25.662,48	28.074,63
D4111	Administração Central - Estado Português	0,00	0,00	0,00	0,00	0,00	0,00	0,00
D4112	Administração Central - Outras entidades	0,00	0,00	0,00	0,00	0,00	0,00	0,00
D4113	Segurança Social	0,00	25.662,48	0,00	0,00	0,00	25.662,48	28.074,63
D4114	Administração Regional	0,00	0,00	0,00	0,00	0,00	0,00	0,00
D4115	Administração Local	0,00	0,00	0,00	0,00	0,00	0,00	0,00
D412	Entidades do sector não lucrativo	0,00	2.190,80	0,00	0,00	0,00	2.190,80	0,00
D413	Famílias	0,00	90.935,29	0,00	0,00	0,00	90.935,29	61.810,71
D414	Outras	0,00	0,00	0,00	0,00	0,00	0,00	0,00
D42	Subsídios correntes	0,00	0,00	0,00	0,00	0,00	0,00	0,00
D5	Outras despesas correntes	60,00	1.962,80	0,00	0,00	0,00	1.622,80	828,86
D6	Despesa de Capital	927,08	2.843,28	0,00	0,00	0,00	3.770,36	11.777,54
D61	Aquisição de bens de capital	927,08	2.843,28	0,00	0,00	0,00	3.770,36	11.777,54
D7	Transferências e subsídios de capital	0,00	0,00	0,00	0,00	0,00	0,00	0,00
D71	Transferências de capital	0,00	0,00	0,00	0,00	0,00	0,00	0,00
D711	Administrações Públicas	0,00	0,00	0,00	0,00	0,00	0,00	0,00
D7111	Administração Central - Estado Português	0,00	0,00	0,00	0,00	0,00	0,00	0,00
D7112	Administração Central - Outras entidades	0,00	0,00	0,00	0,00	0,00	0,00	0,00
D7113	Segurança Social	0,00	0,00	0,00	0,00	0,00	0,00	0,00
D7114	Administração Regional	0,00	0,00	0,00	0,00	0,00	0,00	0,00
D7115	Administração Local	0,00	0,00	0,00	0,00	0,00	0,00	0,00
D712	Entidades do sector não lucrativo	0,00	0,00	0,00	0,00	0,00	0,00	0,00
D713	Famílias	0,00	0,00	0,00	0,00	0,00	0,00	0,00
D714	Outras	0,00	0,00	0,00	0,00	0,00	0,00	0,00
D72	Subsídios de capital	0,00	0,00	0,00	0,00	0,00	0,00	0,00
D8	Outras despesas de capital	0,00	0,00	0,00	0,00	0,00	0,00	0,00
	Despesa Efetiva [5]	32.444,87	2.845.119,59	0,00	0,00	0,00	2.877.564,48	2.871.941,82
D9	Despesa não efetiva [6]	0,00	0,00	0,00	0,00	0,00	0,00	0,00
D10	Despesas com ativos financeiros	0,00	0,00	0,00	0,00	0,00	0,00	0,00
	Soma [7] = [5] + [6]	32.444,87	2.845.119,59	0,00	0,00	0,00	2.877.564,48	2.871.941,82
	Operações Tesouraria [C]	0,00	0,00	0,00	0,00	518.784,44	518.784,44	543.674,79
	Saldo para a Gestão seguinte	0,00	2.839.280,89	0,00	0,00	48.114,23	2.887.495,12	31.841,04
	Operações Orçamentais [8] = [4] - [7]	0,00	6.209,28	0,00	0,00	0,00	6.209,28	38.600,27
	Operações Tesouraria [C] = [A] + [B] - [C]	0,00	0,00	0,00	0,00	42.114,23	42.114,23	15.739,77
	Saldo Global [9] = [5]	-373,08	-31.487,83	0,00	0,00	0,00	-31.860,89	-29.483,68
	Despesa Primária	32.444,87	2.845.119,59	0,00	0,00	0,00	2.877.564,48	2.871.941,82
	Saldo Corrente	684,02	-362.728,21	0,00	0,00	0,00	-362.044,19	-228.947,68
	Saldo Capital	-627,08	219.619,76	0,00	0,00	0,00	218.992,67	235.626,27
	Saldo Primário	-373,08	-14.407,83	0,00	0,00	0,00	-14.840,69	-20.402,01
	Receita Total [1] + [2] + [3]	32.444,87	2.851.329,17	0,00	0,00	0,00	2.883.774,04	2.909.961,49
	Despesa Total [5] + [6]	32.444,87	2.845.119,59	0,00	0,00	0,00	2.877.564,48	2.871.941,82



WP
RB

**SECRETARIA REGIONAL DA EDUCAÇÃO
DIREÇÃO REGIONAL DA ADMINISTRAÇÃO EDUCATIVA
ESCOLA BÁSICA INTEGRADA DE PONTA GARÇA**

Transita para a gerência seguinte (2022) 46.323,83€, sendo: 40.114,25€ referente a operações de tesouraria - retenção efetuada sobre os vencimentos de dezembro dos trabalhadores a entregar às entidades devedoras durante o mês de janeiro, cauções referentes a contrato de manuais a título de empréstimo do ano letivo 2021/2022 e 6.209,58€ referente ao Saldo na Posse do Serviço.

4.1.2 Demonstração de execução orçamental da receita

A demonstração de execução orçamental da receita explicita as fases e eventos dessa execução, em coluna, organizada pelas diversas classificações económicas detalhadas.

Demonstração de execução orçamental da receita

Rubrica	Descrição	Período corrente	Número do processo de execução (2)	Receitas Equivocas	Liquidações emitidas	Receitas cobradas Brutas	Desembolsos e Restos a Pagar		Receitas cobradas líquidas		Total	Receitas por receber no final do período	Outros do exercício orçamental
							Emitidos	Pagos	Períodos anteriores	Período corrente			
		(1)		(3)	(4)	(6)	(7)	(8)	(9)	(10) = (8) - (9)	(11)		(12) = (11) - (10)
Receita corrente													
R.04.01.99.00.00	TAXAS DIVERSAS	300,00		0,00	0,00	30,00	0,00	0,00	0,00	30,00	30,00	0,00	16,00
R.04.02.99.00.00	MULHAS E PENALIDADES DIVERSAS	200,00		0,00	0,00	0,00	0,00	0,00	0,00	0,00	0,00	0,00	0,00
R.06.03.11.03.00	VAP. IP	2.000,00		0,00	2.236,26	0,00	0,00	0,00	0,00	2.236,26	2.236,26	0,00	114,82
R.06.04.01.01.00	ORÇAMENTO DA REDEMO AUTÓNOMA DOS AÇORES (DRE)	2.807.152,00		0,00	2.885.211,74	0,00	0,00	0,00	0,00	2.885.211,74	2.885.211,74	0,00	95,16
R.06.05.02.00.00	REDEMO AUTÓNOMA DOS AÇORES	2.000,00		0,00	2.000,00	0,00	0,00	0,00	0,00	2.000,00	2.000,00	0,00	1.06,00
R.07.01.03.00.00	PUBLICAÇÕES E IMPRESSOS	1.000,00		0,00	738,43	0,00	0,00	0,00	0,00	738,43	738,43	0,00	22,64
R.07.01.07.01.00	REPOSIÇÕES ESCOLARES	27.200,00		0,00	22.004,00	0,00	0,00	0,00	0,00	22.004,00	22.004,00	0,00	90,00
R.07.01.07.02.00	SUPLENTE ESCOLARES	26.000,00		0,00	2.546,41	0,00	0,00	0,00	0,00	2.546,41	2.546,41	0,00	12,71
R.07.01.08.01.04	REPULSAS ESCOLARES	800,00		0,00	210,48	0,00	0,00	0,00	0,00	210,48	210,48	0,00	25,08
R.07.01.11.02.00	SUPLENTE ESCOLARES	26.200,00		0,00	6.872,30	0,00	0,00	0,00	0,00	6.872,30	6.872,30	0,00	26,18
R.07.22.99.00.00	OUTROS	300,00		0,00	35,00	0,00	0,00	0,00	0,00	35,00	35,00	0,00	7,00
R.08.01.99.00.00	OUTRAS	1.000,00		0,00	23,34	0,00	0,00	0,00	0,00	23,34	23,34	0,00	2,23
Receita de capital													
R.10.04.01.01.00	ORÇAMENTO DA REDEMO AUTÓNOMA DOS AÇORES (DRE)	222.763,03		0,00	222.763,03	0,00	0,00	0,00	0,00	222.763,03	222.763,03	0,00	74,72
R.15.01.01.00.00	REPOSIÇÕES NÃO ABATIDAS NOS PAGAMENTOS	1.340,00		0,00	1.340,38	0,00	0,00	0,00	0,00	1.340,38	1.340,38	0,00	60,00
R.16.01.01.00.00	NA POSSE DO SERVIÇO	38.050,27		0,00	38.050,27	0,00	0,00	0,00	0,00	38.050,27	38.050,27	0,00	100,00
Total		6.629.206,00		0,00	2.885.211,74	0,00	0,00	0,00	0,00	2.885.211,74	2.885.211,74	0,00	94,80

A previsão corrigida da receita totalizou **3.026.255,00€** e as receitas cobradas líquidas totalizaram **2.883.774,04€** dos quais: 2.589.548,10€ correspondem a receitas correntes; 32.071,81€ a receitas próprias; 222.763,03€ a receitas de capital; 1.340,38€ Reposições Não Abatidas nos Pagamentos (RNAPs) e 38.050,27€ Saldo da Gerência Anterior na Posse do Serviço.

A Direção Regional da Administração Educativa, em 2021, transferiu para o Fundo Escolar da Escola Básica Integrada de Ponta Garça 2.791.855,61€, assim distribuído:

- 2.477.353,49€ para Vencimentos;
- 107.958,25€ para funcionamento;
- 78.653,78€ para a Ação Social Escolar;
- 125.146,11€ para os Programas Ocupacionais;
- 2.743,98€ para aquisição de equipamentos.



H P
R

SECRETARIA REGIONAL DA EDUCAÇÃO
DIREÇÃO REGIONAL DA ADMINISTRAÇÃO EDUCATIVA
ESCOLA BÁSICA INTEGRADA DE PONTA GARÇA
Demonstração de execução orçamental da despesa

Unidade Monetária: EU

Rubrica	Descrição	Despesa por pagar de períodos anteriores	Despesas corrigidas	Cativos / descobertos	Cobramentos	Compromissos	Obrigações	Despesas pagas inequitas de reposições			Compromissos a transferir	Obrigações por pagar	Grau de execução orçamental
								Períodos anteriores	Período corrente	Total			
		(1)	(2)	(3)	(4)	(5)	(6)	(7)	(8)	(9) = (7)+(8)	(10) = (5)-(9)	(11) = (6)-(9)	(12) = (9)/(2)*100
D.02.01.20.00.00	MATERIAL DE EDUCAÇÃO, CULTURA E RECREIO	0,00	11.294,00	1.000,00	9.340,23	6.340,23	6.340,23	0,00	6.122,11	6.122,11	0,00	227,17	60,24
D.02.01.21.00.00	OUTROS BENS	0,00	11.811,80	1.000,00	10.277,86	10.277,86	10.277,86	0,00	10.277,86	10.277,86	0,00	0,00	87,22
D.02.02.01.00.00	ENCARGOS DAS INSTALAÇÕES	0,00	89.627,90	0,00	83.686,24	83.686,24	83.686,24	0,00	83.686,24	83.686,24	0,00	0,00	94,27
D.02.02.02.00.00	LIMPEZA E HIGIENE	0,00	1.573,00	0,00	0,00	0,00	0,00	0,00	0,00	0,00	0,00	0,00	0,00
D.02.02.03.00.00	CONSERVAÇÃO DE BENS	0,00	10.000,00	2.000,00	8.016,74	8.016,74	8.016,74	0,00	2.842,51	2.842,51	0,00	3.873,23	23,43
D.02.02.04.00.00	COMUNICAÇÕES - ACESSO A INTERNET	0,00	2.500,00	1.000,00	1.191,72	1.191,72	1.191,72	0,00	1.191,72	1.191,72	0,00	0,00	47,67
D.02.02.05.00.00	COMUNICAÇÕES - MÓVEIS	0,00	2.400,00	0,00	2.122,09	2.122,09	2.122,09	0,00	2.122,09	2.122,09	0,00	0,00	88,44
D.02.02.06.00.00	COMUNICAÇÕES - OUTROS SERVIÇOS COMÉRCIO	0,00	800,00	0,00	463,29	463,29	463,29	0,00	463,29	463,29	0,00	0,00	77,23
D.02.02.06.05.00	COMUNICAÇÕES # OUTROS SERVIÇOS DE COMUNICAÇÕES	0,00	3.809,96	0,00	1.029,17	1.029,17	1.029,17	0,00	1.029,17	1.029,17	0,00	0,00	34,31
D.02.02.10.00.00	TRANSPORTES ESCOLARES	0,00	58.519,00	0,00	52.742,20	52.742,20	50.487,68	0,00	49.633,06	49.633,06	2.264,00	8.864,87	89,46
D.02.02.10.80.00	OUTROS	0,00	2.000,00	0,00	0,00	0,00	0,00	0,00	0,00	0,00	0,00	0,00	0,00
D.02.02.12.00.00	SEGURO ESCOLAR	0,00	1.800,00	0,00	89,60	89,60	89,60	0,00	89,60	89,60	0,00	0,00	5,06
D.02.02.12.80.00	SEGUROS PARA PROGRAMAS OCUPACIONAIS	0,00	2.000,00	0,00	1.707,89	1.707,89	1.707,89	0,00	1.707,89	1.707,89	0,00	0,00	71,82
D.02.02.13.80.00	DELOCAÇÕES E ESTADAS EM TERRITÓRIO NACIONAL	0,00	830,00	0,00	84,24	84,24	84,24	0,00	84,24	84,24	0,00	0,00	13,17
D.02.02.16.00.00	VIAGEM E SEGURANÇA	0,00	3.424,00	0,00	3.404,37	3.404,37	3.404,37	0,00	3.404,37	3.404,37	0,00	0,00	90,49
D.02.02.16.00.00	ASSISTÊNCIA TÉCNICA	0,00	13.146,00	0,00	12.316,20	12.316,20	12.316,20	0,00	4.840,00	4.840,00	0,00	7.676,20	35,30
D.02.02.20.00.00	OUTROS TRABALHOS ESPECIALIZADOS	0,00	1.200,00	0,00	1.026,00	1.026,00	1.026,00	0,00	1.026,00	1.026,00	0,00	0,00	85,50
D.02.02.25.00.00	OUTROS SERVIÇOS	0,00	1.800,00	0,00	0,00	0,00	0,00	0,00	0,00	0,00	0,00	0,00	0,00
D.04.05.00.00.00	SEGURANÇA SOCIAL	0,00	28.238,00	0,00	25.062,98	25.062,98	25.062,98	0,00	25.062,98	25.062,98	0,00	0,00	97,81
D.04.07.01.00.00	TRANSFERÊNCIAS CORRENTES - INSTITUIÇÕES SEM FINS	0,00	2.150,00	0,00	2.150,00	2.150,00	2.150,00	0,00	2.150,00	2.150,00	0,00	0,00	100,00
D.04.08.02.00.00	OUTROS	0,00	67.886,00	0,00	97.756,80	97.756,80	97.756,80	0,00	97.756,80	97.756,80	0,00	0,00	92,88
D.04.08.04.00.00	AJÍLIOS ECONÓMICOS CORRENTES	0,00	3.800,00	0,00	2.179,49	2.179,49	2.179,49	0,00	2.179,49	2.179,49	0,00	0,00	72,88
D.05.02.02.00.00	OUTRAS DESPESAS CORRENTES - DIVERSAS - ATIVAS	0,00	176,00	0,00	158,12	158,12	158,12	0,00	158,12	158,12	0,00	0,00	90,87
D.05.02.03.00.00	MATERIAL DE APOIO PEDAGÓGICO	0,00	1.410,00	0,00	1.329,88	1.329,88	1.329,88	0,00	1.329,88	1.329,88	0,00	0,00	94,84
D.05.02.03.00.00	OUTROS	0,00	144,00	0,00	143,63	143,63	143,63	0,00	143,63	143,63	0,00	0,00	90,72
Despesa de capital													
D.07.01.07.00.00	EQUIPAMENTO DE INFORMÁTICA	0,00	34.804,00	0,00	23.200,27	23.200,27	23.200,27	0,00	2.079,17	2.079,17	0,00	21.121,10	8,45
D.07.01.08.00.00	SOFTWARE INFORMÁTICO	0,00	4.484,00	0,00	4.483,36	4.483,36	4.483,36	0,00	0,00	0,00	0,00	4.483,36	0,00
D.07.01.09.00.00	EQUIPAMENTO ADMINISTRATIVO	0,00	225,00	0,00	216,72	216,72	216,72	0,00	164,72	164,72	0,00	52,00	73,21
D.07.01.10.00.00	EQUIPAMENTO BÁSICO	0,00	1.562,00	0,00	1.181,71	1.181,71	1.181,71	0,00	1.181,71	1.181,71	0,00	0,00	52,32
D.07.01.11.00.00	FERRAMENTAS E UTENSÍLIOS	0,00	346,00	0,00	344,70	344,70	344,70	0,00	344,70	344,70	0,00	0,00	99,80
Total		0,00	3.026.255,00	19.885,00	2.932.977,25	2.932.977,25	2.930.322,65	0,00	2.877.564,46	2.877.564,46	2.254,00	52.739,19	95,89

O Orçamento corrigido e sem cativos da EBI de Ponta Garça foi de 3.026.255,00€, tendo sido executados 2.877.564,46€, valor que nos remete para um grau de execução orçamental de 95,09%.

Despesas de Pessoal

O total das verbas utilizadas para pagamento das despesas com vencimentos, pessoal docente e não docente foi de 2.503.807,14€, o grau de execução orçamental foi de 99,84%.

Aquisição de bens e serviços

O total das verbas utilizadas para pagamento de despesas com aquisição de bens e serviços foi de 240 616,09€ (duzentos e quarenta mil, seiscentos e dezasseis euros e nove centésimos). O grau de execução orçamental foi de 71,62%.

Despesas Correntes

O total das verbas utilizadas para pagamento de despesas correntes (PO, AED e Inst. s/ fins luc.) foi de 127.748,27€, O grau de execução orçamental foi de 98,82%.



HP
B

SECRETARIA REGIONAL DA EDUCAÇÃO
DIREÇÃO REGIONAL DA ADMINISTRAÇÃO EDUCATIVA
ESCOLA BÁSICA INTEGRADA DE PONTA GARÇA

Outras despesas Correntes

O total das verbas utilizadas para pagamento de outras despesas correntes foi de 1.562,60€, o grau de execução orçamental foi de 93,68%.

Despesas com Aquisição de Equipamentos

O total das verbas utilizadas para pagamento de despesas com equipamentos foi de 3.770,36€, o grau de execução orçamental foi de 11,91%.

De acordo com o nº 1 do artigo 4.º do Decreto Legislativo Regional nº 38/2021/A, de 23 de dezembro, ficaram cativos 6% do total das verbas orçamentadas em aquisição de bens e serviços.

A escola presta apoio aos alunos mais carenciados através da Ação Social Escolar (ASE). No quadro abaixo, faz-se uma indicação do número de alunos subsidiados por escalão e por escolaridade:

Alunos beneficiários da ASE a 31/12/2021

Alunos beneficiários da Ação Social Escolar (ASE)	Nº DE ALUNOS				
	Escalão	Escalão	Escalão	Escalão	Escalão
	I	II	III	IV	V
Pré-escolar	14	21	9	3	12
1º Ciclo	40	33	25	4	26
2º Ciclo	13	22	9	2	8
3º Ciclo	24	25	16	4	16
Ocupacional	4	2			
DOV	2	3	2		
Pré - Profissionalização	2	5	2		2
Total de alunos por escalões	99	111	63	13	64
TOTAL	350				



H P
AB

SECRETARIA REGIONAL DA EDUCAÇÃO
DIREÇÃO REGIONAL DA ADMINISTRAÇÃO EDUCATIVA
ESCOLA BÁSICA INTEGRADA DE PONTA GARÇA

5 – ANEXO ÀS DEMONSTRAÇÕES ORÇAMENTAIS

5.1 – Alterações Orçamentais

1 - Alterações orçamentais da receita

Unidade Monetária: EUR

Rubricas	Tipo	Receita					Previsões Corrigidas	Observações
		Previsões Iniciais	Alterações Orçamentais			Previsões Corrigidas		
			Inscrições/ Reforços	Diminuições/ Anulações	Créditos especiais			
[1]	[2]	[3]	[4]	[5]	[6]	[7]=[3]+[4]-[5]+[6]	[8]	
R1 - Receita fiscal		0,00	0,00	0,00	0,00	0,00	0,00	
R1.1 - Impostos diretos		0,00	0,00	0,00	0,00	0,00	0,00	
R1.2 - Impostos indiretos		0,00	0,00	0,00	0,00	0,00	0,00	
R2 - Contribuições para a segurança social, CGA e ADSE		0,00	0,00	0,00	0,00	0,00	0,00	
R3 - Taxas, multas e outras penalidades		700,00	0,00	0,00	0,00	0,00	700,00	
R4 - Rendimentos de propriedade		0,00	0,00	0,00	0,00	0,00	0,00	
R5 - Transferências e subsídios correntes		2.377.167,00	270.458,00	36.473,00	0,00	2.611.152,00		
R5.1 - Transferências correntes		2.377.167,00	270.458,00	36.473,00	0,00	2.611.152,00		
R5.1.1 - Administrações Públicas		2.377.167,00	270.458,00	36.473,00	0,00	2.611.152,00		
R5.1.1.1 - Administração Central - Estado Português		0,00	0,00	0,00	0,00	0,00	0,00	
R5.1.1.2 - Administração Central - Outras entidades		2.000,00	0,00	0,00	0,00	2.000,00		
R5.1.1.3 - Segurança Social		0,00	0,00	0,00	0,00	0,00	0,00	
R5.1.1.4 - Administração Regional		2.375.167,00	0,00	0,00	0,00	2.375.167,00		
R5.1.1.4 - Administração Regional	M	0,00	268.458,00	36.473,00	0,00	231.985,00		
R5.1.1.5 - Administração Local	M	0,00	2.000,00	0,00	0,00	2.000,00		
R5.1.2 - Exterior - U E		0,00	0,00	0,00	0,00	0,00	0,00	
R5.1.3 - Outras		0,00	0,00	0,00	0,00	0,00	0,00	
R5.2 - Subsídios correntes		0,00	0,00	0,00	0,00	0,00	0,00	
R6 - Venda de bens e serviços		75.550,00	0,00	0,00	0,00	75.550,00		
R7 - Outras receitas correntes		1.000,00	0,00	0,00	0,00	1.000,00		
R8 - Venda de bens de investimento		0,00	0,00	0,00	0,00	0,00	0,00	
R9 - Transferências e subsídios de capital		209.139,00	92.811,00	3.825,00	0,00	298.125,00		
R9.1 - Transferências de capital		209.139,00	92.811,00	3.825,00	0,00	298.125,00		
R9.1.1 - Administrações Públicas		209.139,00	92.811,00	3.825,00	0,00	298.125,00		

1 - Alterações orçamentais da receita

Unidade Monetária: EUR

Rubricas	Tipo	Receita					Previsões Corrigidas	Observações
		Previsões Iniciais	Alterações Orçamentais			Previsões Corrigidas		
			Inscrições/ Reforços	Diminuições/ Anulações	Créditos especiais			
[1]	[2]	[3]	[4]	[5]	[6]	[7]=[3]+[4]-[5]+[6]	[8]	
R9.1.1.1 - Administração Central - Estado Português		0,00	0,00	0,00	0,00	0,00	0,00	
R9.1.1.2 - Administração Central - Outras entidades		0,00	0,00	0,00	0,00	0,00	0,00	
R9.1.1.3 - Segurança Social		0,00	0,00	0,00	0,00	0,00	0,00	
R9.1.1.4 - Administração Regional		209.139,00	0,00	0,00	0,00	209.139,00		
R9.1.1.4 - Administração Regional	M	0,00	92.811,00	3.825,00	0,00	88.986,00		
R9.1.1.5 - Administração Local		0,00	0,00	0,00	0,00	0,00	0,00	
R9.1.2 - Exterior - U E		0,00	0,00	0,00	0,00	0,00	0,00	
R9.1.3 - Outras		0,00	0,00	0,00	0,00	0,00	0,00	
R10 - Outras receitas de capital		0,00	0,00	0,00	0,00	0,00	0,00	
R11 - Reposição não abatidas aos pagamentos	M	0,00	1.676,00	0,00	0,00	1.676,00		
R12 - Receita com ativos financeiros		0,00	0,00	0,00	0,00	0,00	0,00	
R13 - Receita com passivos financeiros		0,00	0,00	0,00	0,00	0,00	0,00	
R14 - Saldo da gerência anterior - operações orçamentais	M	0,00	38.052,00	0,00	0,00	38.052,00		
Total		2.663.556,00	482.997,00	40.298,00	0,00	3.628.255,00		



H/P
IB

SECRETARIA REGIONAL DA EDUCAÇÃO
DIREÇÃO REGIONAL DA ADMINISTRAÇÃO EDUCATIVA
ESCOLA BÁSICA INTEGRADA DE PONTA GARÇA

5.2 – Alterações Orçamentais da Despesa

Para adequação do orçamento à execução orçamental, nomeadamente para acorrer a despesas inadiáveis, não previsíveis ou insuficientemente dotadas, foram efetuadas 11 alterações orçamentais.

2 - Alterações orçamentais da despesa

Unidade Monetária: EUR

Rubricas	Tipo	Despesa					Observações
		Dotações Iniciais	Alterações Orçamentais			Dotações Corrigidas	
			Inscrições/ Reforços	Diminuições/ Anulações	Créditos especiais		
[1]	[2]	[3]	[4]	[5]	[6]	[7]=[3]+[4]-[5]+[6]	[8]
D1 - Despesas com o pessoal		2.246.706,00	445.913,00	184.871,00	0,00	2.507.748,00	
D1.1 - Remunerações Certas e Permanentes		1.791.714,00	0,00	0,00	0,00	1.791.714,00	
D1.1 - Remunerações Certas e Permanentes	M	0,00	362.171,00	129.200,00	0,00	232.971,00	
D1.1 - Remunerações Certas e Permanentes	P	0,00	28.043,00	28.043,00	0,00	0,00	
D1.2 - Abonos Variáveis ou Eventuais		27.482,00	0,00	0,00	0,00	27.482,00	
D1.2 - Abonos Variáveis ou Eventuais	M	0,00	6.503,00	6.680,00	0,00	177,00-	
D1.3 - Segurança social		427.510,00	0,00	0,00	0,00	427.510,00	
D1.3 - Segurança social	M	0,00	49.198,00	20.948,00	0,00	28.248,00	
D10 - Despesa com passivos financeiros		0,00	0,00	0,00	0,00	0,00	
D2 - Aquisição de bens e serviços		331.577,00	0,00	0,00	0,00	331.577,00	
D2 - Aquisição de bens e serviços	M	0,00	66.774,00	36.440,00	0,00	24.334,00	
D2 - Aquisição de bens e serviços	P	0,00	480,00	540,00	0,00	60,00-	
D3 - Juros e outros encargos		0,00	0,00	0,00	0,00	0,00	
D4 - Transferências e subsídios correntes		78.273,00	63.466,00	12.463,00	0,00	129.276,00	
D4.1 - Transferências correntes		78.273,00	63.466,00	12.463,00	0,00	129.276,00	
D4.1.1 - Administrações Públicas		10.000,00	19.458,00	3.220,00	0,00	26.238,00	
D4.1.1.1 - Administração Central - Estado Português		0,00	0,00	0,00	0,00	0,00	
D4.1.1.2 - Administração Central - Outras entidades		0,00	0,00	0,00	0,00	0,00	
D4.1.1.3 - Segurança Social		10.000,00	0,00	0,00	0,00	10.000,00	
D4.1.1.3 - Segurança Social	M	0,00	12.215,00	3.220,00	0,00	8.995,00	
D4.1.1.3 - Segurança Social	P	0,00	7.243,00	0,00	0,00	7.243,00	
D4.1.1.4 - Administração Regional		0,00	0,00	0,00	0,00	0,00	
D4.1.1.5 - Administração Local		0,00	0,00	0,00	0,00	0,00	
D4.1.2 - Entidades do setor não lucrativo	M	0,00	2.150,00	0,00	0,00	2.150,00	

2 - Alterações orçamentais da despesa

Unidade Monetária: EUR

Rubricas	Tipo	Despesa					Observações
		Dotações Iniciais	Alterações Orçamentais			Dotações Corrigidas	
			Inscrições/ Reforços	Diminuições/ Anulações	Créditos especiais		
[1]	[2]	[3]	[4]	[5]	[6]	[7]=[3]+[4]-[5]+[6]	[8]
D4.1.3 - Famílias		68.273,00	0,00	0,00	0,00	68.273,00	
D4.1.3 - Famílias	M	0,00	41.858,00	2.000,00	0,00	39.858,00	
D4.1.3 - Famílias	P	0,00	0,00	7.243,00	0,00	7.243,00-	
D4.1.4 - Outras		0,00	0,00	0,00	0,00	0,00	
D4.2 - Subsídios correntes		0,00	0,00	0,00	0,00	0,00	
D5 - Outras despesas correntes		1.500,00	0,00	0,00	0,00	1.500,00	
D5 - Outras despesas correntes	M	0,00	724,00	556,00	0,00	168,00	
D5 - Outras despesas correntes	P	0,00	60,00	0,00	0,00	60,00	
D6 - Aquisição de bens de capital		5.500,00	0,00	0,00	0,00	5.500,00	
D6 - Aquisição de bens de capital	M	0,00	27.400,00	1.248,00	0,00	26.152,00	
D7 - Transferências e subsídios de capital		0,00	0,00	0,00	0,00	0,00	
D7.1 - Transferências de capital		0,00	0,00	0,00	0,00	0,00	
D7.1.1 - Administrações Públicas		0,00	0,00	0,00	0,00	0,00	
D7.1.1.1 - Administração Central - Estado Português		0,00	0,00	0,00	0,00	0,00	
D7.1.1.2 - Administração Central - Outras entidades		0,00	0,00	0,00	0,00	0,00	
D7.1.1.3 - Segurança Social		0,00	0,00	0,00	0,00	0,00	
D7.1.1.4 - Administração Regional		0,00	0,00	0,00	0,00	0,00	
D7.1.1.5 - Administração Local		0,00	0,00	0,00	0,00	0,00	
D7.1.2 - Entidades do setor não lucrativo		0,00	0,00	0,00	0,00	0,00	
D7.1.3 - Famílias		0,00	0,00	0,00	0,00	0,00	
D7.1.4 - Outras		0,00	0,00	0,00	0,00	0,00	
D8 - Outras despesas de capital		0,00	0,00	0,00	0,00	0,00	
D9 - Despesa com ativos financeiros		0,00	0,00	0,00	0,00	0,00	
Total		2.863.596,00	598.817,00	236.118,00	0,00	3.026.255,00	



2/2
B

**SECRETARIA REGIONAL DA EDUCAÇÃO
DIREÇÃO REGIONAL DA ADMINISTRAÇÃO EDUCATIVA
ESCOLA BÁSICA INTEGRADA DE PONTA GARÇA**

5.3 – Operações de tesouraria

As operações de tesouraria resultam das retenções e descontos feitos aos trabalhadores, designadamente imposto sobre o rendimento, Segurança Social, Caixa Geral de Aposentações, sindicatos, cauções de manuais.

Unidade Monetária: EUR

Código das contas	Designação	Saldo inicial	Recebimentos	Pagamentos	Saldo final
07.1.9 / 07.2.9	07.1.9 / 07.2.9 - Outras receitas/despesas de operações tesouraria	15.796,77	543.101,92	518.784,44	40.114,25
Total...		15.796,77	543.101,92	518.784,44	40.114,25

5.4 – Contratação administrativa – Situação dos Contratos

O quadro resume dos contratos celebrados no período de relato ou em períodos anteriores e que foram objeto de execução financeira é o seguinte:

Projeto	Contrato	Entidade	Contrato				Voto do Tribunal de Contas		Data de início de execução	Pagamentos no período					Pagamentos Acumulados					Obs.
			Valor	Saldo	Valor de liquidação	Valor contratado	Valor em dívida	Valor em dívida		Montante	Montante	Montante	Montante	Montante	Montante	Montante	Montante	Montante		
219648201	219648201	Associação Geral de Reservas e Aposentados	20.08.2021	1.000,00	1.000,00	1.000,00	20.08.2021	1.000,00	1.000,00											
219648202	219648202	Vereadores	01.10.2020	20.879,94	20.879,94	20.879,94	01.10.2020	20.879,94	20.879,94											
219648203	219648203	Associação de Pais e Amadores	01.10.2020	1.876,89	1.876,89	1.876,89	01.10.2020	1.876,89	1.876,89											
219648204	219648204	Associação de Pais e Amadores	01.10.2020	464,79	464,79	464,79	01.10.2020	464,79	464,79											
219648205	219648205	Associação de Pais e Amadores	01.10.2020	1.796,38	1.796,38	1.796,38	01.10.2020	1.796,38	1.796,38											
219648206	219648206	Associação de Pais e Amadores	01.10.2020	60,00	60,00	60,00	01.10.2020	60,00	60,00											
219648207	219648207	Associação de Pais e Amadores	01.10.2020	264,78	264,78	264,78	01.10.2020	264,78	264,78											
219648208	219648208	Associação de Pais e Amadores	01.10.2020	1.000,00	1.000,00	1.000,00	01.10.2020	1.000,00	1.000,00											
219648209	219648209	Associação de Pais e Amadores	01.10.2020	1.794,14	1.794,14	1.794,14	01.10.2020	1.794,14	1.794,14											
219648210	219648210	Associação de Pais e Amadores	01.10.2020	1.000,00	1.000,00	1.000,00	01.10.2020	1.000,00	1.000,00											
219648211	219648211	Associação de Pais e Amadores	01.10.2020	1.000,00	1.000,00	1.000,00	01.10.2020	1.000,00	1.000,00											
219648212	219648212	Associação de Pais e Amadores	01.10.2020	2.007,19	2.007,19	2.007,19	01.10.2020	2.007,19	2.007,19											
219648213	219648213	Associação de Pais e Amadores	01.10.2020	1.000,00	1.000,00	1.000,00	01.10.2020	1.000,00	1.000,00											
219648214	219648214	Associação de Pais e Amadores	01.10.2020	620,00	620,00	620,00	01.10.2020	620,00	620,00											
219648215	219648215	Associação de Pais e Amadores	01.10.2020	4.398,00	4.398,00	4.398,00	01.10.2020	4.398,00	4.398,00											
219648216	219648216	Associação de Pais e Amadores	01.10.2020	8.880,00	8.880,00	8.880,00	01.10.2020	8.880,00	8.880,00											
219648217	219648217	Associação de Pais e Amadores	01.10.2020	11.476,46	11.476,46	11.476,46	01.10.2020	11.476,46	11.476,46											
219648218	219648218	Associação de Pais e Amadores	01.10.2020	6.871,37	6.871,37	6.871,37	01.10.2020	6.871,37	6.871,37											
219648219	219648219	Associação de Pais e Amadores	01.10.2020	4.000,00	4.000,00	4.000,00	01.10.2020	4.000,00	4.000,00											
219648220	219648220	Associação de Pais e Amadores	01.10.2020	10.200,00	10.200,00	10.200,00	01.10.2020	10.200,00	10.200,00											
219648221	219648221	Associação de Pais e Amadores	01.10.2020	10.000,00	10.000,00	10.000,00	01.10.2020	10.000,00	10.000,00											
219648222	219648222	Associação de Pais e Amadores	01.10.2020	200,00	200,00	200,00	01.10.2020	200,00	200,00											
219648223	219648223	Associação de Pais e Amadores	01.10.2020	6.000,00	6.000,00	6.000,00	01.10.2020	6.000,00	6.000,00											
219648224	219648224	Associação de Pais e Amadores	01.10.2020	5.177,40	5.177,40	5.177,40	01.10.2020	5.177,40	5.177,40											
219648225	219648225	Associação de Pais e Amadores	01.10.2020	1.276,62	1.276,62	1.276,62	01.10.2020	1.276,62	1.276,62											
219648226	219648226	Associação de Pais e Amadores	01.10.2020	2.347,89	2.347,89	2.347,89	01.10.2020	2.347,89	2.347,89											
219648227	219648227	Associação de Pais e Amadores	01.10.2020	507,27	507,27	507,27	01.10.2020	507,27	507,27											
219648228	219648228	Associação de Pais e Amadores	01.10.2020	1.363,62	1.363,62	1.363,62	01.10.2020	1.363,62	1.363,62											
219648229	219648229	Associação de Pais e Amadores	01.10.2020	11,36	11,36	11,36	01.10.2020	11,36	11,36											
219648230	219648230	Associação de Pais e Amadores	01.10.2020	1.481,20	1.481,20	1.481,20	01.10.2020	1.481,20	1.481,20											

Projeto	Contrato	Entidade	Contrato				Voto do Tribunal de Contas		Data de início de execução	Pagamentos no período					Pagamentos Acumulados					Obs.
			Valor	Saldo	Valor de liquidação	Valor contratado	Valor em dívida	Valor em dívida		Montante	Montante	Montante	Montante	Montante	Montante	Montante	Montante			
219648231	219648231	Associação de Pais e Amadores	01.10.2020	1.843,84	1.843,84	1.843,84	01.10.2020	1.843,84	1.843,84											
219648232	219648232	Associação de Pais e Amadores	01.10.2020	2.171,37	2.171,37	2.171,37	01.10.2020	2.171,37	2.171,37											
219648233	219648233	Associação de Pais e Amadores	01.10.2020	138,89	138,89	138,89	01.10.2020	138,89	138,89											
219648234	219648234	Associação de Pais e Amadores	01.10.2020	620,00	620,00	620,00	01.10.2020	620,00	620,00											
219648235	219648235	Associação de Pais e Amadores	01.10.2020	923,84	923,84	923,84	01.10.2020	923,84	923,84											
219648236	219648236	Associação de Pais e Amadores	01.10.2020	491,82	491,82	491,82	01.10.2020	491,82	491,82											
219648237	219648237	Associação de Pais e Amadores	01.10.2020	923,84	923,84	923,84	01.10.2020	923,84	923,84											
219648238	219648238	Associação de Pais e Amadores	01.10.2020	11,36	11,36	11,36	01.10.2020	11,36	11,36											



Handwritten initials: H P and AB

SECRETARIA REGIONAL DA EDUCAÇÃO
DIREÇÃO REGIONAL DA ADMINISTRAÇÃO EDUCATIVA
ESCOLA BÁSICA INTEGRADA DE PONTA GARÇA

5.5 – Contratação Administrativa – Adjudicação por tipo de procedimento

No período de relato foram adjudicados 22 contratos de contratação pública, dos quais os 22 são de aquisição de bens e serviços e 1 Concurso Público adjudicado em 2019 terminando a sua execução em junho de 2022.

Para os contratos referidos e tendo em conta os valores envolvidos, os procedimentos levados a cabo foram os de ajuste direto e Concurso Público, de acordo com as regras do Código dos Contratos Públicos.

Adjudicações por tipo de procedimento

Unidade Monetária: EUR

Tipo de contrato	Adjudicações por tipo de procedimento														Total		
	Concurso público		Concurso limitado por prévia qualificação		Procedimento de negociação		Diálogo concorrencial		Ajuste direto		Consulta prévia		Parceria para a inovação				
	Nº contratos	Preço contratado	Nº contratos	Preço contratado	Nº contratos	Preço contratado	Nº contratos	Preço contratado	Nº contratos	Preço contratado	Nº contratos	Preço contratado	Nº contratos	Preço contratado	Nº contratos	Preço contratado	
Locação e Aquisição de Bens Móveis (ODP)	22	80.727,98								22	80.727,98					22	80.727,98

5.6 – Notas Finais

A conta de gerência de 2021, do Fundo Escolar, encerrou com dívidas a transitar no valor de 52.758,19€, devido a não transferência de verbas por parte da DROT, para o pagamento de despesas cabimentadas dos meses de novembro e dezembro (ASE, Obras, Equipamentos e Reforço Quiosques).

A conta 2281000000 encontra-se excecionalmente com o valor de 2.477,22€, uma vez que em 2021 a nota de encomenda nº 3987001843, não foi estornada porque o período logístico já se encontrava fechado, situação reportada e confirmada pela ESPAP.

Ponta Garça, 18 de abril de 2022

O Conselho Administrativo;

O Presidente:

O Vice-Presidente:

A Secretária:

Handwritten signatures in blue ink: one for the President and one for the Secretary.